【皇紀二千五百九十三年】 昭和八年十二月九日 THE KEIJO NIPPO （日刊） （第三種郵便物認可） 第九千三百五十三號

京城日報

十二月八日（金） 夕刊
編輯兼發行人 吉島見 印刷人 小川三之介
京城府太平通一丁目 發行所 合資會社 京城日報社

すき燒 鳥料理 水炊 喜久家 本町二丁目喜樂館横 電本三八三番

反蔣戰線の擴大を惧れて 西南派と妥協
一部要求を承認、代表特派 中央政治會議で採擇

【南京七日發聯合】福建獨立運動は解決の遷延と共に反蔣戰線は全國的に擴大する惧れあるので、中央は急遽西南派行委員會と妥協を策するに決し、中央政治會議は六日次の二問題を採擇した

◇西南委員會の要求一部承認

西南委員會の要求條項の內蔣介石汪精衞兩氏の下野及び軍權の所在に關する根本變動を含む南京政府の改組には賛成しない

一、訓政期の短縮
一、福建武力解決を中止
一、和平會議招集

の三項目は原則的に承認する

◇西南派との妥協を策するため四氏を特派

西南派と妥協のため、張繼、馬超俊以下四名を香港および廣東に特派することに決したが、中央としては西南派との妥協が成立すれば、反蔣戰線に參加を惧れる諸軍閥に對する牽制となり、更に福建獨立運動の背後を遮斷し得ることゝなるので、引續き七日中央政治會議の決議を承認し、愈よ西南派との和平工作に積極的に乘出すことゝなつた、但し張繼氏以下四氏は全く私人の資格で妥協運動に乘出すもので、先づ八日夜上海に赴き數日間滯在の上中央委員、就中廣東廣西及福建派を代表する張知本鄒魯氏等と折衝する筈である、更に一兩日中に蔣介石、汪精衞兩巨頭が會見しこれら四委員に最終的訓令を發することゝなつてゐるが、右發後訓令を得た上上海經香港へ向け南下する段取りである

日印會商は圓滿取纏めに努力
けふの定例閣議で 廣田外相が陳述

【東京電話】八日の定例閣議は午前十時半より首相官邸に開會、齋藤首相以下全閣僚出席、先づ小山法相より手形法、小切手法の施行令に就いて說明あり施行期日（共に明年一月一日）を決定した後、續いて昭和七年十月より施行の金錢債務臨時調停法の好成績なる點を述べ暴力行爲と選擧の統計に關する說明あり、次に廣田外相より日印通商會議が兩者の對立の結果纏離に乘り上げるに至つた事情を詳細に報告、その原因の一つとして日本民間が印棉不買決議を繰返した事が先方を刺戟し事態を惡化せしめた點を述べ政府としては出來る限り圓滿に纏めるよう交渉を進めるべく努力したいと述べ、中島商相に依賴し八日夜大阪に赴き官民合同會議の圓滿解決のための進展を圖ることゝなつた旨を報告する處あり、懇談の後正午散會した

飛機搭載艦に飛行隊長を置く

【東京電話】近代戰に飛行機が非常な重要性を帶びて來たのに鑑み、我海軍では巡洋艦以上には夫々艦載飛行機を搭載して居るが今回之が監督指揮訓練を圓滑ならしめるため新たに飛行搭載艦に飛行隊長を置くことに決定し、八日附官報軍令第十三號として公布し來る十一日より施行されることとなつた

警備戰隊編成 內定

【東京電話】新設警備戰隊の編成は來る十一日各司令官の任命補と同時に編成される豫定となつて居り、目下左の如く內定されてゐるが正式發表までには多少の變更は免れない

▲橫須賀警備戰隊 巡洋艦 球磨、木曾、二見 航空母艦 鳳翔 驅逐艦 第三、第七、第八、第九驅逐隊 潛水艦 第五、第六、第九潛水隊

▲吳警備戰隊 戰艦 伊勢 巡洋艦 那智、鬼怒、阿武隈、神通、大井、多摩 驅逐艦 第二十三、第二十六、第十八、第十九、第二十驅逐隊 潛水艦 第十一、第十六、第十八潛水隊

▲佐世保警備戰隊 巡洋艦 足柄、羽黑 驅逐艦 第二十四、第二十五驅逐隊 潛水艦 第二十二、第二十四、第二十五、第二十七、第二十八潛水隊

但補助艦隊が若干配屬される筈

金本位を維持 佛藏相聲明

【パリ七日聯合】七日より開會されたフランス下院豫算討議に際し、ボンネ藏相はフランスは依然金本位を維持すべき旨聲明して左の如く述べた

フランスの金本位制につき兎角の風評を流布するものであるが政府は絕對に金本位制は放棄しないつもりである、すなはち政府はフラン價の保護に全力を盡す意向で現在國庫は樂に安泰すべき狀態にあるから、政府は豫算に對する議會の協力を切望するものである

ついで豫算相マルシャンドー氏は現在の財政的危機を救ふために節約と增稅が絕對必要であると强調した

フランスにおける生活費は一九二六年の水準に比しはるかに高く、ヨーロッパいづれの國よりも高いのである、從つてフランスを救ふためには是非ともデフレーションを斷行すべきである、政府は現在の赤字を六十億フランであると聲明したが實際はそれ以上である

これに對しボンネ藏相ならびにマルシャンドー豫算相の答辯あり、さらに八日討議を續行することゝして第一日は平穩裡に散會した

佐藤、武田兩中將

第○○師團司令官佐藤三郎、武田秀一兩中將は八日朝『ひかり』にて京城通過新京に向つて赴任した（寫眞は佐藤（左）武田（右）兩中將）

ヒ首相は何等提案せず 聯盟改組に關し

【ローマ七日聯合】ムッソリーニ首相の提案せる軍縮打開策並に聯盟改組案に關し聯盟の中心たるドイツ側から何等かこれに應ずる具體案を提案して來るものと期待されてゐたが、七日駐伊ドイツ大使ハッセル氏はムッソリーニ首相に對しヒトラー首相は軍縮問題に對する何等の提案もなさゞるものである旨正式に通告した、これに對しムッソリーニ首相はいたく失望したものと信じられてゐる

舊東北軍の指揮 張學良が希望
但し實現性なし

【北平七日發通】張學良の歸國は愈々確定したが、歸國後彼れに如何なる地位が與へられるかについては最も注目されるところであつて、聞知するところによれば蔣介石氏は學良に舊東北軍を指揮せしめることを欲せず、對日外交上絕對反對し國民政府委員兼中央常務委員として上海又は香港に駐在せしむる意向を抱いて居るが、學良は上海駐在を欲せず洛陽又は鄭州に本據を置き河南省、陝西省、甘肅省の元潮舊部の地盤を獲得して現在北支に散在して居る東北軍十六萬を統一せんとする野心を抱いて居るが、舊東北軍將領は比較的で、學良の歸國によつて北支に動搖を來すことはあるまい、又日支關係も更に惡化するやうなことはないものとの觀測が有力である

尚ほ北平軍事分會の情報によれば學良は、歸國後東北軍の全軍を以て、江西省の共產軍討伐を擔當したいと蔣介石氏に申出でた由であるが、實現の可能性はないものと見られてゐる

松岡洋右氏脫黨
衆議院議員も辭任 今朝鈴木總裁を訪問屆出づ

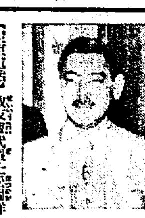

【東京電話】政友會代議士松岡洋右氏は八日午前十時鈴木總裁を訪問し、代議士を辭し政友會を脫黨する旨正式に屆出た、なほ同日午後九時四十五分東京驛發列車で山口縣へ歸郷する筈である

正式に辭表提出

【東京電話】松岡洋右氏は前項の如く鈴木總裁を訪問し政友會脫黨衆議院議員辭職の旨申出でるところあつたが、同松岡氏は今朝秋田……衆議院議長の許に衆議院議員辭職の辭表を提出した

國家の現狀打破の爲 辭職、脫黨理由

【東京電話】松岡洋右氏の身邊については同氏歸朝後政友會脫黨說或ひは衆議院議員辭職等種々流說傳へられるところあり、依つて政友會に於ても屢々人を派遣してその眞相を確めるところあつたが、松岡氏は決してその意思なきことを表明してをつた、然るに數日前同氏が仙臺の軍東北大會に出演のため出發の間際一時同氏に對する噂說が政界に傳はつたが同氏は政界の現狀に對しては多少不滿は存して居るもの、未だ之れより離脫して了ふ程の決心を有して居らないと言つて居たが心境の變化は禁ぶべくもなく、而して仙臺より歸京と同時に國體の刷新と現國は愈々氏の決心を固めさせたものゝ如く本日午前十時鈴木總裁を訪問して國家の現狀を打破するために全く政黨より脫脫する必要がありとし衆議院議員をも辭職して根本的に國家革新のため努力したいからその諒解を得たいと申出で、鈴木總裁より種々意見を開陳すやう忠告を求めたが松岡氏の意思を翻す由もなく、鈴木總裁も不已むなしとなし十時四十五分松岡氏は總裁室を辭去した

議員辭職理由

【東京電話】松岡洋右氏は政友會脫黨と共に議員の職をも辭した、併し右議員辭職の點は聲明書中に一言も現れてをらないが、その理由は左の如きものであるとのことである

自分は政友會員たる地位に依つて議員に當選したものである、而して今回政友會を脫黨するに就いては議員の職を政友會に返上するは當然のことである、何政黨を離脫し議員を辭職し丸裸となつてしまふ方が自分の志すところの國政維新の上に都合がよい

脫黨聲明書

【東京電話】松岡洋右氏は八日政友會脫黨と同時に次の如き聲明書を發表した

國家興亡 の岐路に立つ今日の重大時期において、何よりも先づ肝要なる一事は國民のあらゆる能力を綜合統一し眞に一國一體となつて內外の國難を打開することである、これ故に國民の和衷協同を阻害するおそれあるものは總べてこれを排止することが主眼であると信ずる、この意味において私は國內における一切の黨派的鬪爭、階級的鬪爭その他各部面における對立鬪爭を速かに解消することを當然なりと認む、惟ふに現在の政黨にありては敢へて人材を乏しとしない、しかし政黨といふ團體機構に牽制されて折角の人材も國家本位に活用されざる嫌みあるもの少しとしない、否は對立を招き抗爭を生ずる、即ち國家の和を害し國民一致を破る

こゝにおいて 私は獨り政黨人のみならず國家各方面の凡ゆる士が從來の各種因緣を超脫し純乎たる維新精神的立場に立ち渾身の精神をもつて國家奉公の誠を致さんことを要むから切望するに至つた、私はこの見地に立つて政黨解消を要望する、大衆政黨の政黨政治は少くとも現在わが國情および國民性に適合せざるものである、政黨政治の如きもなほ百年の過程を待つの感がある、少くとも急迫せる現下非常時局を打開するに足るだけの政治を速かに行ひ得る見込みなきことは明瞭である、僅かに五年、十年の歲月を待つて政黨改造され得るとしても到底現在の間に合はない

然れども 政黨の改造は決して立憲政治の否認には當らない、むしろ本來の意義の如く國內對立の形においてこそわが國獨特の立憲政治が行はれないのであると信ずる、今やわが民族は世界平和人類福祉增進の大事を遂行せんとする秋に際し、これに當る國民的用意として國を擧げての革新の必要を主張するものである、この際一切の過去の行がかりに囚はれることなくまづもつて政黨解消をあつさり斷行することこそ困難な狀態において、國家革新の新き途を拓くべきものであると考へる、すなはちかくの如き革新を斷行する以上私は自然政黨に止まることの不滴なるに鑑み、こゝに政黨を離脫し

虛心坦懷 一私人として廣く國民に對し所信を開陳せんとするものである、なほ限りにかゝる情勢を離れて眞に私一個の立場について考へるも、今日以後政黨を去り全然超黨派的立場に退り奉公の微衷を致すつもりである、今日脫黨するに當り多年政友會の同友諸君の交誼を辱うし、公私ともに、方ならぬお世話になりしことを思ふ、ここに過去の交誼に對し深甚の謝意を表す

昭和八年十二月八日 松岡洋右

政治運動から精神運動へ
—松岡洋右氏語る

【東京電話】政友會を脫黨し衆議院議員を辭職した松岡洋右氏は感慨の色を浮べながら左の如く語る

今日は偶然私が昨年ゼネヴァの總會席上で昂ち感傷深い演說をなした一周年記念日に當つて居る、私は情に於ては政友會を離れるに忍びない、政黨人の實態もよく知つて居る、唯現在の選擧に依つて選出された代議士の顏ぶれが多かれ少かれ選擧違反をやつて居るのは見るに忍びないのだ、私の今後……私は現在過去と何等連絡がない、空手空拳只管過去を清算して國民大衆に訴へるのだ、無法なとかも知れぬ、しかし私は政治運動より精神運動を行つて祖國のために運ずるのが一杯なのだ、從つて私に共鳴するものは物質的の援助をして貰ひたい、精神的にも扱けて貰ひたい、求められれば又議員として何時でも出るつもりだ

農村問題に對する荒木陸相の參考案
昨日の內政會議に配布

【東京電話】農村問題に關する內政會議は七日の會議で一般討議を終り、次回十二日の第五次會議より具體案の審議に入ることとなつたが荒木陸相は數日前齋藤首相の許にかねて[illegible]せる參考案を提出したので、七日の會議に印刷物として配布した、陸相の提案した大綱は左の如きものである

一、農村社會生活の安定
現在の都會偏重主義を排し、工業方面でも工業の地方化を圖る
一、農村負擔の輕減
公租、公課の負擔の輕減をはかる
一、農村金融制度の改善
農產物の價格吊上げならびにこれが維持策を講ずること、一方貨幣の偏重による農村への惡影響の除去
一、土地制度の改革

佛下院、豫算案審議を開始
內閣の運命を賭けて

【パリ七日聯合】ショータン內閣の運命を決するものとして注目の集點となつてゐる豫算案の討議が愈よ七日より開始された、討議は政府が僅少ながら過半數を制するため勝利を占むるだらうと豫想されてゐるが、討議は十二日あるひは十三日もつゞけられるであらうと見られてゐる、議會はまづ豫算委員長は豫算案を說明し、政府をしてフランスの信用を回復しかつ財政を健全なる基礎の上に立つを得せしむるため、政府の要求を容れることを要請し議員は擧つて賛成投票を行ふべきであると要請した、これに對し前タルヂュ內閣の藏相たりしレイノー氏は新政府の財政案に反對の第一聲をあげていはく

ゴシップ

赤池濃君は熱心な道學者だが、最近は同鄉の先哲佐久間象山の研究に凝つてゐる、訪客をつかまへ

君、象山先生は太平洋横斷計畫の元祖だよ、と

わけは、餘り知られてゐない、象山の著物中に『風船に乘りヒジリ東ワシントンに至る』と言ふ文句がある、先生は當時既に航空機を想像し太平洋横斷を胸裡に描いてゐたのだ……その雄圖その雄心—

訪客煙にまかれて

『なるほど、なるほど』

◇

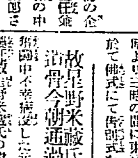

遞信局の企畫課主任兼遞信局關係の中村敬太郎さん局內にあると約二十年、朝鮮最初の文官試驗合格者だ、從つて局內では古參者として、又名物男として既に山本さんで三代の局長に仕へて來た譯である、去る日、山本さんが退官の時、中村さん記者室で曰く

惜しかつたです、と言ふのは山本さんを一度あの師路通りのカフエーに案內して、いはゆるカフエーの妙味を敎へて上げたかつたです、殊に社長さんになると今後彼女等と交渉の機會が多くなるですからな……（眞面目は中村さん）

故內野中將葬儀

故衆議院議員陸軍中將內野辰次郎氏の葬儀は九日執行、同日午後一時より三時の間に東京青山齋場に於て佛式にて告別式を行ふ由

故星野米藏氏 遺骨今朝通過

東京滯在中不幸病歿した元全南鐵道局長故星野米藏氏の遺骨は、遺族に護られ八日朝八時五十五分京城驛着列車上特別室に安置され驛頭知友の燒香を行ひ午後零時四十分發列車にて鄕里に向つた

會

明治大學校友會例會 十日午後七時より明治製菓樓上で開催

人

◇町村宮內省書記官 八日朝退城北行
◇中村京畿道高等課長 同不渡上り歸任
◇松下慶南內務部長 同退城
◇佐々木總督府官房林野調査委員會幹事佐々木事務官は豫て東京地理學研究所で療養中七日逝去、同事務官は東京府北多摩郡武藏野町吉祥寺七八四ノ一佐々木徹郎方へ歸省中

東西南北

第二回の內政會議で各大臣が一般論であるとはいへその所見を吐いたので▲吐かない前からほゞその態度が知れて居つたとはいへ▲いよいよ明白になり、隨つて內政會議がどこに落ちつくべきであるかも見透しがついたわけだ▲何はともあれ農村救濟の第一は精神作興だ▲これなくして自力の施設をしやうとも追付く話ではない▲田植の畫假にメガホーンを持つて步りに來るパンを買つて食ふやうな農村に對して何の致方だ▲星を戴いて出て星を戴いて歸る底の勤勞の美德が——少くともその精神が農村にあるか▲また負擔の過重を叫ぶ者がある▲必要上からでなく隣村との張り合ひから負擔能力を遙かに超越した立派な校舍の建築がその一つではなからうか▲大戰當時の國家の放漫政策に倣つて町に——村にも不似合な施設をしたのが祟つて居るのがその二ではあるまいか▲農業が地方自治體にまで浸潤して效率化の道路や消防施設が今に累を及ぼして居るのがその三ではなからうか▲國家が救濟の手を伸ばさずとも彼等自らが自らを救ふべき途が開かれて居るべきはずだ▲農村問題に限つたわけではないが一から十まで國家にすがらうとするのがこの頃の民衆意識であり、また政治家の勢力伸張の爲めに行はんとする方策だ▲國民がよつてたかつて國家を搾までしやぶり扱かうとする▲しやぶり拔いた後の郡國に累ひ及ぶ者がない

俠劍風來坊 【67】

國枝史郞作 佐々木格繪

因果な戀（七）

とやゝ鋭く、やゝ怒つた言葉つきで、咎めるやうに主水は云つた。

『お妾殿！』

『いかに拙者に戀慕の情を、お運びになるあなたとはいへ、現在の戀人をあからさまに、戀せぬなどゝ仰せらるゝは……さういふお心持でござるなら、拙者に飽きた曉には、又他の情夫に同じやうに拙者の惡口を仰せられませう……賴み甲斐なき御情！……』

『いゝえ、何んの、主水樣、それには譯が、澤山譯が……』

あわてゝ云つたものゝそれ以上お妾はそれ以上云ふことが出來なかつた。

自分が女賊で、女冊師で、平塚の宿の一夜和、その明けがたに同宿の武士、陣十郎の懷中を探り、掏はうとして陣十郎のため、却つて取つて押へられ、それを惡緣に……ずつと、情夫情婦の仲となり今日まで續いて居るなどゝは、流石惡女の彼女としても、口へ出すことが出來なくて、自分はこの鄉の香具師の娘、陣十郎に誘惑され情婦となつて江戸や甲州を、連れ廻されたとそんなやうに、主水には話して置いたのであつた。

女冊師としての惡事の手段を押へられたゝめの情夫情婦、それゆゑ本當の戀でないと、から云ひ譯出來ぬ以上は、どう辯解しやうもなく、お妾は口籠つて了つたのであつたが、お妾はニッと笑ひ、尤もらしくやがて云つた。

『妾の前に陣十郎には、情婦があつたのでございます。江戸兩國の女藝人、獨樂廻はしの源女といふ女、これが情婦でございまして、體も心も蕩りなくさみ、諸所方々を連れ歩いたと、現在の情婦の妾の前で、手柄かのやうに物語るばかりか、貴郎樣のお許婚の澄江樣にも……』

『澄江にも！うむ、陣十郎め！』

『上尾街道のあの修羅場で、馬方博徒數名の者に、擔がれ行かれたと人の噂！……』

『人の噂で聞きましたなア……さあそのお許婚の澄江樣……澄江樣のお噂さへ出れば、眼の色變へてお騒ぎになられる！』

『妹であれば當然千極！』

『可愛い可愛いお許婚なりや何ぼ……ご尤も！ホ、ホ、ホ、その澄江樣、どうで攫いだ人間が馬方博徒のあぶれ者なら！……』

『陣十郎の手をのばし……』

『いかにも……證據……陣十郎』

『あの夜澄江樣を誘拐し、しかも妾といふ人間を、下谷の料亭に待たせ……さて首尾よく澄江樣を、連れ出すことが出來ましたら、妾を妹の身と話て、澄江樣を妾の代はりに……』

『何んの役割を惡者の親者に、を、妹を遣してならうか！』

『さういふ男でございます。さういふ男の陣十郎を、何んで妾ひよりだけが……先が先なら此方も此方！……主水樣！今は貴郎樣へ！』

主水の膝へ肘をのせ、胸へ顏をもたせかけた。

それを突きのけて鴫澤主水は『それにいたしても妹澄江は……』

『お許婚の澄江樣は……』

京日俳壇

題「雜詠」 臼田亞浪選

京城 横山よし子
月ぬれの花の白さがひそと搖れ
露かげの竹葉あいかにしぶかかる
野菊咲く木曾の凪の澄みにけり

仁川 大橋秋汀
三日月の風澄んで打水一すぢに
ふと動く□細一つ日に隱れて
小夜時雨の山家をなつかしむ

京城 馬場笑蜂
秋出水牛げつねんとゐる草間
行水の名殘を竹の落葉かな
灯を消して妻からの月覗やかに

京城 惠藤帆
夏みずなりし案山子のすさびざま
秋雨ほそ／＼水かめへ青蕃垂れ
線香花火底のくらみに蚊のなけが

S—9

人院 酒井婦人病院 京城府永樂町二丁目 電話本局一八二〇三番 院長 酒井一郎 副院長 七島赤道

諸印彫刻 附屬品一切 京城府本町二丁目 千代田號 電話本局九八七番

賢明なる母は 家庭に一壜 「咳用イマヅミン」
風邪の咳、百日咳は季節のつきものゝ樣に考へ、等閑にされ易いものですが、一寸の油斷から、ぜん息や呼吸器病に惡化するものですから、手遲れなく素早い手當が肝心です。"風邪の氣がある、せきが出る"と思つたら、すぐに"咳用イマヅミン"を服用なさい。流行性感冒は肺炎を併發する危險がありますから、咽喉が痛かつたり、クシヤミが出たり、鼻水が出たりする時は、早速本劑を御服用なさるのが何より安全です。本劑は、佛國理學博士今津明先生の創製された新良藥で、之を服用すれば、咳を鎭め、痰を去り、呼吸を樂にし、クシヤミを止め、カスレ聲を良くするに、適切な良効を發揮し、而も何等の副作用もありませんから、可愛い嬰兒の百日咳にも安心して服用させられます。小兒は身體が未完成な爲に惡化の度が劇しいものですから、御兩親は特に注意を要します。本劑は二〇錠入五十錢で、各デパート、全國著名藥店に販賣。若し品切の節は大阪市大仁本町今津化學研究所へ申込。文獻無代進呈

N.12 牛乳やコナミルクを母乳のやうにする
大印滋養糖
御乳のない赤ちやんも犬印滋養糖の入つたおつぱいで生育
藥店にあり 和光堂

全鮮の犯罪被害は千百萬圓を突破す
凄慘な殺人犯人も増加
各署とも全力をあげて豫防に努力

師走に這入つて年末の各署は非常警戒網を既に張りめぐらし、犯罪豫防に心血を注いでゐるが本年の一月から十一月迄に

全鮮 に起つた犯罪件數およびその被害額の概數は合計十一萬二千六百件、千百六十八萬圓の多數に上つてゐるがその内譯を見るに

▲强盗千五百件被害七萬圓▲詐欺二萬六千件六百七十六萬圓▲恐喝一千一百件五十四萬圓▲竊盗七萬件二百五十萬圓▲横領一萬四千件一百二十萬圓等であつて智能犯罪が年々増加しの

犯罪の **傾向** が新しくその手口には、犯罪地域から來る影響と見らるべきものも多數ある、なほ殺人に就ては、發表されないがこれ等は新聞紙を通して讀者の腦裡に新なるものがあらう、右について

警務當局は語る　警察網を緊張させて努力してゐるが年々犯罪の増加を見てゐるが、これは内地でも同じ事で已むを得ない現象だ、檢擧に關しては九割に達し内地よりもはるかに成績がよい詳細は公表出來ないが、かうした事實によつて見るに被害者の油斷つまり隙に乘じられたものも多數あるのでこの點一般人は大いに注意して欲しい、又十二月は例年詐欺、竊盗、掏摸が激増するからお互に用心願ひたい

酒と心中　七日午後五時半頃旅客第五列車が京釜線新灘津を發して間もなく線路下より一名の男が線路上に飛び上り機關車に轢かれ兩脚切斷して即死した、取調の結果男は慶南梁山郡○○面○○里林光先（二）で泥醉してゐた者と判明した

師走ピッチをあぐ 電話だ電報だい
京城郵便局、電話局大忙し
昨年よりぐつと増加した

歳末商戰戰線は早くもピッチを上げた、六日の京城郵便局で扱つた市内電報は九百八十四通、千四百二十通で、平日の實に三割三分増、電話は本局だけで市内通話（六日）が十三萬五千七十二通話で昨年の二割三分増、一人一時間三百五通話、まさに交換地獄の朗奏曲だ、かくて十五日、二十日と文化飛躍往來はトレモロ（旋律）へ近づく

李鍝公殿下御乘車の列車に牛車が衝突す

李鍝公殿下御乘車の列車が、七日午後四時四分黄州郡黄州面沙水里（平壌驛北約八丁）を進行中附近の李某所有（二）が牛車に松葉を滿載してさしかゝり牛は驚いて線路に飛出し、牛車が列車に衝突した爲め約三分間停車した後發車したが乘客は無事であつた

各地荒し廻る

七日夜黄金町三丁目路上で不審訊問から捕へられた府内清進洞一二四無職崔三龍（二）は取調べの結果本年三月頃から府内を荒し廻り竊盗、無錢飲食など十數件に及んでゐた

李王妃殿下けさ御退院

【東京電話】去月廿四日以來帝大醫科眞鍋内科に御入院御療養中であつた李王妃殿下には御全快遊ばされたので八日午前十時御退院、御迎への李王殿下と御揃ひで御機嫌麗はしく紀尾井町の御殿に入らせられた

血盟團を裁く
酒巻裁判長 辭表を提出
結局は聽許されん

【東京電話】東京地方裁判所に於ける井上日召等の血盟團事件公判は今夏七月二十七日被告等は酒巻裁判長、尾後貫、中村兩陪席判事に對し裁判忌避の申立を爲し以來公判は暗礁に乘り上げ被告等の忌避申請は却下となつたが何時再開するか見込み立たず酒巻裁判長は深くその責任を感じそれに近頃は可なり健康も害してゐるので司法官生活に訣別すべく最近宇野東京地方裁判所長の許に辭表を提出するに至つた、同氏は八月三、四日頃にも一度辭表を提出したことがあり今度は如何なる慰留にも應ぜず深く決意してゐるので同辭表は聽許される模様である

檢閲振りを檢閲
本府の映畫檢閲室のご披露
けふ宇垣總督も顔をみせて

映畫、殊に犯罪映畫がいたいけな子供心におよぼす影響については識者の關心を集めるところであるが、映畫檢閲には本府圖書課でも極めて愼重な態度をとつてゐる、この檢閲狀況披露の意味でまず宇垣總督に「檢閲」を見てもらふことになり、八日正午から圖書課分室に總督を初め池田警務局長、矢野秘書官、清水圖書課長、田中理事官等集まり、ユニバーサル作品の「[illegible]」がスクリーンに映し出された、この映畫は犯罪映畫であり、且或る意味でのエロ映畫としても有名であるがこれがどんな具合にカットされるか、お歴々一同熱心に、その檢閲ぶりを檢閲した

子供に軍隊 教育の父

京城道義町南米商方國光里平尾蘭太郎氏は元歩兵軍曹にして既に嚴家として内鮮融和に努めある模範人物で長男が本年春徴兵檢査で甲種合格となつたので大に喜び歩兵は有事の際銃劍を以て敵に當るものなれば之れに熟練し技能の助をなし國家の鎧盾すべしと本年五月銃劍術用防具一組を購入し自ら手を採つて教育する熱心振りであつたが不幸にして長男は本年六月十五日赤痢に罹られ死亡したので、右防具を獻納し亡子の遺志を達せしめんと共會知代金二十圓を八日聯隊區司令部に鮮防空器材費にと獻金した

疎林に注ぐ温い目ざし
冬はいづこ……京城郊外所見

さとりの夕

和光教園内京城佛教兒童團では八日六時半から長谷川町社會館で釋尊成道の佳日を記念し『さとりの夕』を開催する

持ち逃げ

京城府南大門通一丁目一二五金國完方派人金成奉（二二）は七日午前十一時頃主人から約二百圓を安養金融組合に持參すべく命ぜられたを奇貨とし之を拐帶逃走せること判明八日午前十時鍾路署に捜査方を願ひ出た

勇士、勇士を語る
戸田上等兵内地へ

昨年十二月二十一日朝鮮軍越境部隊の平井大尉の指揮する平井中隊の一員として太平哨の匪門抵子に於て匪賊討伐中敵彈のため左腰部に重傷を受けた戸田晴夫上等兵は直ちに後送せず地上を這ひながら更に前進し矢彈の許く限りと射撃してゐたが何分重傷のため 力盡き「天皇陛下萬歳」を唱ふと共に昏倒した勇士である、手厚い看護によつて息を吹き返し平壌衛戍病院に收容され、その後龍山衛戍病院に移され療養中であつたが今回内地へ還送されることゝなり八日午後九時四十分發にて出發する。當時附近各地の戸田上等兵の中隊長として太平哨

匪賊討伐に 勇戰した平井大尉は時の凱旋後現役を去り目下朝鮮軍司令部内愛國部に勤務してゐるが、八日戸田上等兵との對面に涙を湛へながら語る

戸田は勇敢な兵士だつた、實に倒れて後にやんだのである、病院には時々見舞つてやつたが壯烈した身體をみて自分は何時も泣かされた、今日はまた御別れで泣かねばならぬ

正月來るといふに 飢えた三萬餘
いよく來る十四日から始める
京城の同情週間計畫成る

昨報の如く、京城の貧しいカード階級内は大體八千戸三萬六千人と見られてゐる、これ等の人々に温いもの一杯でも贈りたいとの本府から京城府方面委員會、京城社會事業協會が主體となり來る **十四日から** 二十日まで の一週間歳末同情週間を行ふこととなつたが、その實施事項は次の通りである

▲同情金▲同情品▲不用品寄送▲慈善音樂會十六日午後七時公會堂に於て擧行▲金品受付場所（東部隣保館内）天然洞西部方面事務所（向上會館内）黄金町三南部方面事務所、職業紹介所内、社稷洞北部方面事務所（社稷壇公園内）大島町龍山方面事務所（診療所内）京城府社會課、本町署、東大門署、鍾路署、西大門署、龍山署

婚禮お披露の正に節約時代
お茶の會が増加す

『とり年』の縁起をかついだ今年の婚禮は朝鮮神宮、京城神社、教會、自宅等にて擧式され非常な賑ひを見せ内鮮兩方面を通じ今迄に三百餘組の芽出度い契りが結ばれたが、同時に在來の慣習たる

披露宴は 自力更生、生活改善といつた叫びを外に依然として盛大に行はれてゐる、しかし一頃の豪勢さはインフレ景氣に何等反映するところなく、だんく簡素の傾向をたどり、披露宴場のピカ一である朝鮮ホテルの景氣をのぞいて見ると、今春三十組もあつたものが、秋には十一月九組、十二月七組といふ寂れ方で、料理にしても一時は一人前

十圓位 のものは普通だつたのが、最近七圓が精一杯とあつて、折角の申入れ時も當外れの狀態である、これは簡略氣風が銀行集會所、京城クラブあたりを選んで本當の顔つなぎとしてお茶の會程で片をつけるためで、お座敷料用の料理屋での宴會など殆んどない。一方かうした節約の反面に第七天國の

夢や旅に 味ふものが多い新婚向を示してゐる

談合公判

朝鮮土木談合事件の續行公判、八日は赤尾辯護人起つて談合につき堂々の論陣をはり精細に詐欺の内

東邊各地に巢喰ふ 匪賊結氷時を狙ふ
目下盛んに移動を開始しつゝ潜伏す
熱河方面では續々と歸順

【奉天特電】東邊道輯安縣方面最近の匪賊狀況に就て、先般我軍に歸順した匪首鄧作順の語る所によれば左の通りである

▲王鳳閣は部下約四百を率ゐ通化縣より輯安縣内に移動しつゝあり

▲中山好は部下九十を有し通化縣の掃頭附近を根據地として輯安縣内に出沒す

▲保國は部下百名を擁し通化縣哈嗎河附近に潜伏し隙に乘じては輯安縣内に侵入横行しつゝあり

▲五州は七十名の部下を率ゐ桓仁縣の松々背を根據地として跳梁に向つて移動中

▲占東洋は部下四十名と共に通化縣高麗墓子附近に潜伏しあり

【熱河特電】熱河地區より逃入せし匪賊の重なるものは續々と歸順中である

一、林中好は部下百五十（小銃七十）名と共に十一月廿七日我菊池○隊に歸順

一、天下好は部下四百を率ゐ菊池○隊に歸順

一、馬常榮を頭目とする四百名は十二月四日我菊池○隊に歸順

一、黒龍の三百名は塔副北北方三十キロ附近で原部隊に歸順

朝鮮にカナモジ運動

大阪に本部を置いて新しいスタイルの片假名文字普及に努めてゐる國字改良運動の一派カナモジ會は全國的に會員を募り最近では商店の廣告文字などにチラく散見する程度に進展されて來たが、朝鮮にも約二十名の會員があるのでこれらの會員を綜合し本部の意を受けて明年早々から假名文字普及の一大運動を起さうと會員は計畫を進めてゐるパンフレットの發行、講演會、假名文字文の懸賞、チラシの配布など色々考へられてゐるが第一に會員の増募をやる筈である

父にゆかりの地を見る樂み
澁澤子來鮮建碑式へ

【釜山特電】朝鮮財界の恩人澁澤榮一翁の三男正雄子は八日朝釜山上陸、第一銀行支店長大池源二氏等の出迎へを受け、釜山に一泊し京城へ向ふ豫定である、鐵道ホテルで休憩中語る

朝鮮へは二三回來た事がありますが、今回は京城の建碑式に參列した後、忠南の扶餘に立ち寄り同地の公園に論語堂が出來たので是非見たいと思つて居ります故人と論語とは密接深い關係があるのに加へて、扶餘は昔の百濟の都として我が國へ最初に論語をもたらした歴史もあり、且つ扶餘公園は特に梅、櫻等の苗木を東京から寄附した縁故があつて寄る事になりました、歸途は慶州へも廻る様になるかもしれぬ

舟木早大教授召喚さる

【東京電話】ドイツ文學界に於ける新進學者早大教授舟木重信（三）氏は七日午前十時府下武藏野町の自宅から警視廳特高課員により杉並署に召喚その留置されたが氏はさきに中野警察署に召喚された長谷川如是閑氏と共に唯物論研究會の一メンバーとして共產黨員赤羽壽を通じシンパとして共產運動に資金を提供したとの嫌疑に依るものである

世界的觀法と斷法に立脚す
運命大鑑定
巨人齋藤總理大臣の運命を鑑定す數回近く
○八日午前十時より約二時間首相官邸に於て總理大臣の運命を鑑定し其の天運及び外遊に伴ふ所の要務を指示し激勵せる

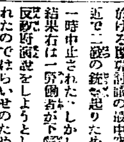

觀相學者 性相學會長 天地眼哲
南大門通 大塚旅館内
人事百般解決
毎日午前九時より午後七時迄
料鑑二圓 特五圓
日限 五日より十五日迄

議事堂附近に銃聲二發

【パリ七日發聯合】フランス下院に於ける陸軍討議の最中突如議會附近で二發の銃聲起りために討議は一時中止された、しかし取調べの結果右は一兇漢が下院の近所で反政府演説をしようとして拒否されたのでそのはらいせのため發砲したものと判明した

博物學會總會

朝鮮博物學會では十日午後一時から城大醫學部第三講堂に於て、第十一回總會並に研究會開催、該會に於て熱河の動物標本展覽會並に左の學術講演を行ふ

▲慶南南京鼎に就て　城大醫學部　長花　操氏

▲熱河の自然と動物　司鑛科　森　爲三氏

▲太平洋學術會議を通じて見た學術の進歩　水原高農　植木　秀幹氏

不審の男

八日午前一時頃京城府内南大門通五丁目附近を徘徊する擧動不審の男を本町署員が連行取調べの結果、右は鍾路山草梁町無職山越某（一四九）と云ひ所持のトランク内から女和服六枚が現はれたので追究中である

あすの天氣（9）

八日の概況　高氣壓は滿洲國境及北陸地方に在つて七七二粍を示し、低氣壓は小さいものが所々に發生してゐる模様である、即ち天津の南西に七六六粍、江陵の北東沖に七六八粍等がある、天氣は天津、青島に雨、滿洲は曇り勝ちとなつてゐる、朝鮮では東側は何處も好晴に惠まれてゐるが西側は曇り勝ちの處が多く氣溫は平年に比し何處も高くなつて居て南部は三四度中部以北は六、七度の過高を示してゐる。内地では九州の東岸は雨、北陸地方から北海道にかけて曇り勝ちだがその他は晴れてゐる

あすの豫想　滿洲、朝鮮及び本州一帶を掩ふ高氣壓は漸次東に移動し半島の氣壓は次第に下つて來る模様なので今日は半島一帶に晴曇不定の空模様だが明日は次第に天氣惡くなり概して曇り勝ちとなるだらう

豫報	曇雨又は雪模様
今日正午	九、一（度）
昨日最低	二、七（度）

●冬の金剛山●
拜啓毎度御引立に預りまして難有御禮申上ます當金剛山も錦繍紅衣の期も過ぎ愈々「スキー」の季節となりまして雪が降れば直ぐ御知らせと御案内申込がありますが何卒不壯健御越しの程御待申上ます
何と云ふても（温泉の溫度は四十五度五分）
萬龍閣　電話八番

大福引景品付　三中井の歳末大奉仕廉賣　九日より十七日まで

あすの土曜 明後日の日曜は 歳末大奉仕の三中井へ

新春用呉服歳末特賣　京呉服、關東呉服、染呉服、等級　新入荷ノ新春用御晴衣ノ破格大奉仕値發表……

◇新春の御仕度はこの絶好機に
殿方御紋付（羽二重）揃大奉仕　御禮裝に相應しい……逸品の大特價奉仕
婦人コート御誂仕立代奉仕特賣　御仕立代 一圓均一（但しシールは四圓）　三階

婦人コドモ服歳末大奉仕
男女兒オーバ婦人オーバ小學生通學服
破格大特賣
背廣、オーバ、トンビ二十圓會
毛布三種大廉賣
特製靴歳末大奉仕
四階

新春用 御座敷用品大奉仕
屏風 火鉢 座蒲團 床飾品 等各種特賣
新春用漆器、陶器、特賣大奉仕
特製桐洋服簞笥歳末特賣
お正月用掛軸、屏風、衝立展觀即賣 十二日より ギャラリー
五階

新春用御家庭百貨マーケット　一階
お正月の必需御家庭百貨を豐富に取揃へ……他の追從を許さない破格の大廉賣……先づ三中井の日用百貨マーケットを御研究下さい

リンゴ 平壌甘栗　内地大量輸送
濱南鐵産 リンゴ（國光） 四貫目木箱入 一等合格品 四・五〇均一
本場 平壌甘栗 五百匁入 二・〇〇　八百匁入 三・二〇　一貫三百匁 五・〇〇
締切 十五日限り……

歳末奉仕特賣場新設

三中井特撰 江戸好み羽子板陳列 十日より
歌舞伎好み…現代風各種を花やかに飾り立てました
二階

特製アルバム破格大廉賣
六ツ切市價一・三〇以上・五〇均一　四ツ切市價一・五〇以上・六〇均一

履物賣場擴張 二重景品付賣出し
◇古典味豐かなもの 近代色明朗なもの各種豐富品揃
◇お買上げ三圓毎に福引抽籤券と東京白足袋一足進呈
一階

本場 臺灣珊瑚 彫刻實演 宣傳大特賣　三階
世界産額の八割を占め内地は勿論外國にも大部分の原料を供給してゐるこの臺灣珊瑚の品質優秀品を豐富に取揃 彫刻實演宣傳大特賣
十二日まで　主催 臺灣珊瑚協會

東京メリヤス宣傳特價賣出し　一階
綿毛シャツ 一・五〇……二・〇〇均一　二・五〇……三・〇〇均一
純毛婦人着 一・三〇……一・五〇均一　二・〇〇……二・五〇均一

諸名士華蹟 東西畫伯 新作展觀即賣 十日まで ギャラリーにて

歳暮 始年 御贈答用品 大福引景品付 大賣出し
特撰吟味の御進物品を豐富に取揃へ本年掉尾の奉仕特賣
本店 新館

贈るに便利 受けて重寶 三中井の商品券 大福引景品付賣出し
電話の御注文は早速御屆け致します
新館入口

〝特賣と福引〟＝賑ふ歳末行進に拍車
丁子屋 年の市 始まる

師走せまる街の燈にも歳晩情緒が溢れ、ペーブメントに亂れる急歩調の足音にも「しはす」氣分が躍る歳末。お師匠樣まで走り出すと云はれる程何かと刻忙な師走もあと僅々二旬足らず、……賣出しプラス福引景品と街の商店街も愈よ一年を通じての書入れ時とて歳末非常時の賑ひを呈して來た。

◇

府內デパート界に特異な光りを放つて居る丁子屋は、常に新規軸を發表して滿都の人氣を博してゐるが此の暮れの賣出しにも率先して伊勢神宮參拜二等往復券を始め充實せる大福引景品を發表し一日よりぶつ通しに全店的な大特賣を開催、顧客サービスに盡してゐるが更にあすから

大年の市

を本年掉尾の大行事として盛大に開催する。先づ大年の市の內容を御紹介すると一階では、恒例の歳暮贈答品の賣出しがある。本年は特に食料品に種々目先が變つて氣の利いた進物品が數多く蒐められてゐる、此の外正月用の漆器類が豐富に格安値段で賣出してゐるのが目に立つ

◇

更に贈答用品の驕王として萬人向のメリヤスの特賣會、これは又皆に安い、品質は丁子屋自慢の特撰品はかり進物やお仕着せには理想的だ。此のほか洋裝用品、毛布等が非常に豐富で氣持ちのよい程潤新な品揃ひ。

◇

二階呉服賣場は年の市大安賣、京呉服や銘仙が市價の三割安、四割安と云ふ掘出しものが澤山、便利な仕立上り呉服、正月用紋付、大島紬、牛標等の特價賣出しで連日な賑ひ振り。同じく二階洋服部では歳末のレディメード大廉賣を開始してゐる。高級にして而も廉價な既成服が豐富に出揃つてゐる。

◇

三階ではコドモ用品の年の市賣出し、子供服オーバ等の特價注文引受も呼びものゝ一つコドモ雜貨は何んでも揃つて何れも安心出來る低廉さ。此のほか羽子板の陳列で頗る全店の氣分を正月らしくする同じく三階で正月用の家具や屏風が特價札付で押並んでゐるのが目立つ。

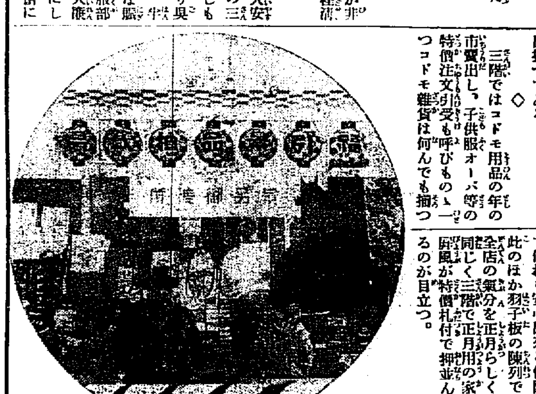

御贈答用食料品賣出し……一階
お正月用漆器類賣出し……〃
メリヤス洋雜貨賣出し……〃
呉服年の市賣出し……二階
レディメード歳末特賣……〃
お正月用コドモ服賣出し……三階
コドモ下着類賣出し……〃
丁子屋特撰 羽子板賣出し

丁子屋

歳末奉仕

歳末の丁子屋は「確信ある品を、最もお安く」提供申上げることをモットウとして精進して居ります。

◇

歳暮用品に、新春用品に年間最大の御需要季に直面して、御各樣の御滿足を願ふべく、全店全力を擧げて居ります。

芝居みたまゝ
三勝半七
東西合同大歌舞伎
◇—京城＝朝日座

『あかねや』の暖簾が開く、左手にのれん正面左に門口、戸が開くたびに往來の模樣が見えるしかけその右に格子戸、囃子が立ててゐる帳場、火鉢など程よく置かれてゐる、右手から奧の間へ—

—◇—

半七の義弟唯助（尾上多見丸）無理な借金、宮林綸代、事業の失敗そしてあかね借金の抵當、せつぱつまつて本家の書き入れ、……おあつらへ通りに事件は紛糾、追ひ立てを喰つた借家人徳兵衛一派の抗議提出、事件は明るみへ—あかねや沒落の悲運、時に稼到隠居おかね（中村高三郎）は狷子半七（嵐三五郎）の借金故とばかり、かきくどきのゝしる

『この身代は誰のものぢやい、弟なれど唯助は、こなたと身分がちがふ……草葉の蔭のおやぢがうらまう……』

義理ある弟のの爲め、につとこらへる半七

『嫁女、佛壇のおづしかへてもらひませう』

—◇—

義理ある母の奧にたつた後、唯助には半七たゞ一人思案顔閉讒、限から、舊の苦悶ゆ、悲痛な人生の斷面である。女房お園（中山延見子）が座にもどる、かきくどく

『くやしうござんす、大勝の前で母さんのあの言葉、義理ある仲とはいへあんまり遠慮がありすぎる』

お聞けくやしさに泣く、宣賢のすそさばきに、チラリ〳〵赤を物を見せて、一抹のイットはたゞよふこの都合、それは色にといふより「いぢらしさ」から同情へと様敷の氣持ちを引きずる

—◇—

『留守を頼むはお園、わかちが一人おや』

家を救ひ弟を救ふ爲め、金四百兩の方法に出る決心をした半七

『連れ添ふてから三年、より氣心も……』で留守を引き受け『頼むはわかちが一人』といふその情銷が、やがてお園を死なせるのだが、愛する夫にそれだけの信頼をうけたら死んでも悔いなかつたかも知れない、だが半七は三勝といふ戀人があつて、いはゞ三角關係、世話物では、現代から考へると女に酬の惡い仕組み

—◇—

死出の旅路に登る思ひの半七、死別の思ひのお園、門出の盃に愁ひは深む、なごりつきぬ、母おかねの憎々しげな目送り—延見子も、三五郎も熱演だ、細かい處まで氣をつけて、思ひ入れの仕草よろしく、見物の心をしめる、もうちよつと舞臺を廣くしてやりたい氣がする（舞臺暗轉）

—◇—

日が暮れる、金貸源兵衛の居催促金が出來ねば、娘に行かうといふお園の苦しさ、死の覺悟、それも留守をあづかる責任故、信頼された夫への心盡しなのである、唯助の事業失敗が母おかねの耳に入る

—◇—

はじめてわかつた半七の義理立て悲しみの中に感謝と愛の渦巻—舞臺は、三勝（中山延見子）の部屋、なまめかしさたゞよふ、そこへ、身受けの話、半七と緣を切つて身を固めよと迫る姉、愛し子おつうの死んだ悲報、あでやかな三勝に嘆きの場となる、そこに沈み切つて、疲れ切つて、ひよつくりやつて來た半七、金の話、半七を救ふために、身受け話に乘る決心をした三勝、金が出來てやれうれしやと喜ぶ半七に屆けられたお園の手紙、留守をあづかる甲斐もなく、今はどうにも出來ない『あかねや』ののれん、この上は家の爲め、夫への申譯、女の操の爲め死ぬるとの知らせ

—◇—

桟敷、ほのかな月影、燈し火一つ二つ、花道から、トボ〳〵と半七はお園の死を考へてゐる—身受けの話、おつうの死んだ話をしみ〳〵こしながら引き添つて出る三勝

〝手を引いて下さんせ〟無理にも半七の氣を引きたてやうとする三勝である、だまつたまゝ半七が舞臺に出る

〝お〻恐い〟……三勝がよりそつたトタンに

〝ゴーン〟と鐘が鳴る、お園の死、女房の命、あかねやの家、半七はもだへる、三勝に打ち明ける

〝そなたの志も、もう間に合はぬ〟

お園の手紙を三勝に見せる、嘆くてもどかしがる

〝胸にたゝみこんだ女房の手紙、たとへ屆でも認めいでか！〟

〝さぞくやしかつたでござんせう〟と女は女を知る、こゝで、三勝は『おつうの死』を知らせる、二人とも死を覺悟

〝そなたは後にのこつて侘だいを弔らへ—〟と三勝だけは助けてをきたいと願ふ半七

〝女子の道がたつかいな……〟と心中を迫る三勝

〝それ程までにわがことを〟

〝あい……思ふが無理か……〟

◇

半七にお園のまぼろしが浮ぶ、見物も、シーンとして息を詰める

なかくやるよ中山延見子は

かれこれの理窟を拔きにして、達者な女優だ、三五郎も睨済郎張りの細かい處がある、何だか聲ひびきも成駒屋に似てる氣がする、義太夫、長唄常磐津すべて出語りの賑やかさ、やはり何に見に行つて失望しない芝居があること請合ひ

長井一禾百鴉展覽會　九・十日京城美術倶樂部で開く（觀覽無料）

鴉畫家として知られた長井一禾畫伯は入城滯在中を好機とし同好の士に頒たんため明九・十の二日間南山町美術倶樂部に『百鴉展覽會』を催すこととなつたが同畫伯外遊スケッチ數十點も陳列出品されると

果然大入滿員を招く
師走。花の舞臺
至藝と熱技にたゞ醉ふ見物
東西歌舞伎の初日

待ちに待たれた東西歌舞伎初日は開演の五時までに早くも

滿員　新券のきれい所百二十姫が總見で、朝日座は、こゝばかり一と月早く春が來たやう

第一『寶珠入船七福神』は幹部はじめ總出演のお目見得たんまり作本連中の長唄が賑やか第二は海老十郎の當たり狂言『近江源氏先陣館』

盛綱　の首實驗にぎつちりつまつた見物しはぶき一つせず見入る、第三『三勝半七』は嵐三五郎の半七、延見子のお園かびつたり合つたイキと藝、ことに最後の心中の場面では見物の涙をしぼつた第四『紅葉狩』では延見子の至藝

更科　姫を中心に、常盤津長唄竹本連中總出はや、賑やかに踊りぬき、かくて、久方ぶりの大歌舞伎は、十二分の滿足を與へてはねた

大盛況の朝日座初日（盛綱陣屋）

〝ナイチンゲール〟
全天然色オールトーキー
☆ソヴエート映畫便り☆

【モスコー發】ソヴエート映畫『人生への道』の監督エッグ氏は目下ソヴエート最初の全天然色オールトーキー映畫の製作にいそしんでゐる。この新作は『ナイチンゲール』と名付けられる害で一工場の女工グルニア・コナコフの革命的經驗を取り扱つたものである。その天然色フキルムに關してはエック氏は數度の實驗の後漸く滿足な結果に到達したもので全く新らしい創案にかゝるものだが氏は次の樣に語つてゐる

☆……

ナイチンゲールは歴史的事實に基いたものでグルニア・コナコフといふ一少年の自傳である、彼女は貴族階級に對して激烈な闘爭を行ひつゝあつた街ボルシエヴィキの一隊働者階級に生れた、彼女の兄弟の一人はその革命運動のために座死される、だが彼女は次第に革命的女闘士として生長し工場に於ける色々な革命運動に積極的な役割を演ずるやうになる

☆……

全篇を通じて一人の極惡な工場主クヴネツオフなるものゝ姿が現はれる。コナコフに指導された婦人勞働者の抗爭が繰けられるそして十月革命の成就により地下より浮び上り最後にトルコに於ける婦人解放運動に傑れた役割を果すのだ

☆……

エック監督自身もその中で一役を演じてゐる。界近の工場主クヴネツオフの役が個ちそれである

サイレン

◇コロムビア會社では城支店では本社後援の下に來る十四日歳末同情資金募集のため『音樂と舞踊の夕』を催す

◇新町檢番の一流どころ、花井舞踊團、浪花節松本耕士、柳亭新路、河內王堂、城大マンドリン倶樂部など、あらゆる方面からこの美擧に馳せ參ずる

◇一夜を樂しむとゝもに、貧しい人々への温い同情を送る

◇サイレン子、本欄の愛讀諸兄姉に絶對の御後援を伏しておねがひ申上げます

日本棋院 昇段大手合戰譜【二】

四段 藤村芳勝
先二先・先番初段 藤澤庫之助

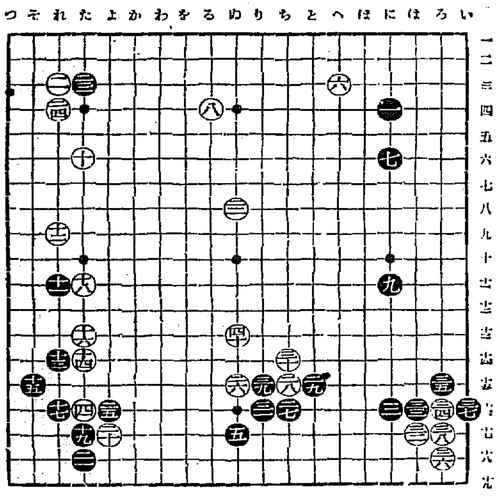

（分）

黑			白		
●二一	た十六	12	○二二	ぬ八	5
●二三	た十三	1	○二四	れ四	25
●二五	よ十三	9	○二六	ぬ十三	9
●二七	も十三	6	○二八	ち十三	3
●二九	と十四		○三十	ち十四	
●三一	り十六		○三二	は十七	10
●三三	は十五	3	○三四	ろ十五	2
●三五	ろ十五	6	○三六	ろ十六	
●三七	い十六		○三八	ろ十七	1
●三九	り十四	14	○四十	ぬ十七	5

（一分以內は切捨）
所要時間（白）一、三七
累計（黑）一、一五

（制限時間各六時間）

對局者の言葉

（黑）二一は直に『た十五』にハネコンでよかつたと考へます黑『た十五』白二五黑『よ十五』白『れ十七』黑『そ十七』白二一の時黑『れ十八』とアテて打つのです譜の二一は少しゆるみました

（白）二二は見當で打つたのですが—

黑二三と白二四との交換にした

（白）二六とボーシする時には相當望みのもてる棋勢かと思つてゐましたが—

（白）三十の手で三一にツケれると黑は三十にタタクでせう、そのタタかれるのがいやでした

白三一黑三十白三九黑『り十七』となつては白が惡形だし、その三九にツグ手で『り十七』にツキ出しても黑三九とウチヌかれてはひどいでせう

（白）三八は『い十七』にオサへて劫爭に相るか、或は直に劫爭を挑まないにせよ、保留してそれを含むことはできたから、ともかくも今三八とツイでしまつたのは白として少し策に乏しいきらひがあつたかも知れません

（黑）三九は大惡手でした、白四十と緩く外されて閉口です三九は『と十四』をオシて打たなければなりませんでした、オシてゐる手は白『は十五』のキリをシチョウで牽制し、從つて機を見て黑『に十八』もしくは『ほ十八』と打つて隅を居るねらひがあつたでせうものを—

（白）四十は『り十四』にオサへるのは黑『ぬ十四』のキリを斷ふやうなものです

戰の跡

●黑二一、二五についての對局者のことばに贊成したい、譜は二五まで、黑が重複した姿である、二一にて『た十五』のハネコミから打つて戰ふのは殊に面白かつた○白二六は十目のあつまる所、唯一の要點である●黑を三一まで受けさせておいてそれから三二と入る、常に用ゐられる手順に外ならない隅を先にして假りに隅で活きたとし、それから二八、三十を利かせやうとしても黑は二九、三一など受ける筈がない、第一、二七と受ける事さへ問題である、隅の白が活きればそれに應じてその外側には黑の石子の加はることは必然だから、そこへ更に二七以下を受けることは勢力の重複にすぎないそれを重複した意味にせしめやうとする所に二八、三十を先にした効果がある○白三八、また黑三九についての對局者のことばは至極に首肯される

〝街の灯〟
上映實現す

上映權利金が餘りに高價なため興業者も指を啣はへて尻込み御本人が來朝し乍ら遂に本邦での公開は絶望かと見られてゐたファン渇仰の名畫チャーリー・チャップリン主演の『街の灯』が突如ユナイテッド・アーチスツ日本支社と新春初興行たる東京日本劇場との間に上映契約が纏まり、四日午後三時日本劇場事務所で契約書を取交した、日本劇場ではこれを一月中旬上映する筈である（Y生）

ベビー・ユニース

九日から東亞クラブ『鐵鳴十八天狗』ヤニングスの『タルチュフ』『愉快な惡漢』

朝日座 東西歌舞伎は一日づゝ狂言かはり

讀者欄

▲四日午後一時過ぎ愛犬英セッター牡犬三歳白に茶の斑點ある犬がなくなりました御見當の方御一報下さい（電話本局二九一三）▲陸軍幼年學校入學試驗はいつ施行されますか又應募資格、近眼は不合格でせうか（入學志願者）試驗日や資格は官報に出ます、學校で尋ねなさい（係り）▲十七、八の內地人女中さんをお世話下さい（京城憲兵分隊前田）▲三日午前九時頃丁子屋前より中央館入口停留所の電車道路にて眞物節目二通並に京城局私書函合鍵を袋に入れた儘落失致しました若し御拾得の方は京城局私書函三十一號迄御申越下さい、薄謝を呈します（京局私書函三十一號）▲四日晩電車の中で切符を惠んで下さらうとしました御一人に大變感謝致します（森下）

今晩のラヂオ

◇第一放送
午後六時（東）國語讀本の讀み方 ニンギヤウのビヤウキ・テキスト一九ページ お話 細保格
同六時二〇分（東）東京高師附屬小學校兒童 コドモの新聞
同六時二五分（大）基礎西洋講座（二十四） 月里三郎
同七時三〇分（大）講演 歐米視察の旅より歸りて 弘世助太郎
同八時（東）絃樂四重奏 保利オクワルテット
同八時三〇分（大）俚謡 淺太夫
同八時五〇分（大）義太夫 假名手本忠臣藏四段目 淨瑠璃 竹本錦大夫（熊谷館の段）

歳末福引大賣出し

九日より三十日まで

歳暮に際し、清新優良な季節向品を始めお恰好な御贈答用品を豐富に取揃へ陳列

現金御買上三圓毎に福引抽籤券を呈上
尚、五十錢御買上毎に福引補助券を進呈致します
但し、商品券、煙草、食堂、圖書、雜誌、白米、薪炭、砂糖、藥品、電車回數券等の特殊商品は除きます

◆福引景品◆
特等 總桐簞笥、八端夜具一組 應接間用家具セット 三本
一等 商品券五拾圓、洋服簞笥、蓄音器 三方桐簞笥、三越號自轉車 五本
二等 銘仙夜具一組、金側腕時計 鏡臺、水屋、二枚綿純毛毛布 拾本
◆其他九等まで一本も空籤無し

歳の市
◆九日より・地階マーケットにて◆
お正月用品を始め、お臺所用具一切並に食料品等を豐富に取揃へ最廉價にて提供

三越 京城

三越好み 羽子板陳列 四階ホール
吉例に依り、三越特選の羽子板各種を華々しく陳列

クリスマス用品賣出し 四階ホール

新年用食器賣出し 四階ホール

正月用座布團特價提供 二階
本場銘仙 五枚一組 無地 五・五〇 縞 八・〇〇
本絹八端 五枚一組 一四・〇〇

三越特選 東京海苔賣出し 一階
御贈答用として最も好適な燒海苔、味付海苔等新着

銘酒「室町」宣傳賣出し 一階

春衣裳陳列會
◆十七日まで・五階ギャラリーにて◆
輝やかしい新春―晴の御裝ひの御用意に、社交服御召、小紋錦紗、絵羽羽織、丸帶、名古屋帶等初春にふさはしい明朗な流行新柄品を取揃へ陳列

連續夜間營業

半島電氣統制第二期工作時代
南鮮統制の第一步
先づ大興電氣が動き出し
自系群小會社の合併開始

第一期工作として西鮮合同を完成した朝鮮電氣統制は、愈よその統制目標を南鮮に移し、朝鮮瓦電、大興電氣、南朝鮮電氣、大田電氣の五社を基調とする南鮮統制の準備工作を進めてゐるが、このうち大興電氣では今回南原電氣光南電氣を合併、同時に資本金を二百六十萬圓增資して五百萬圓とする計畫を進めてゐる

即ち大興電氣は木浦を本店とし、現資本金二百四十萬圓、拂込二百二萬三千圓、小倉武之助氏社長だがその事業範圍は同社支店が咸興、金泉、光州、浦項、…ある

右大興電氣の增資計畫は愈よ南鮮統制を控へて同社において自社系統群小會社を一傘下におさめんとする行動とみられ注目されてゐる、尚これにつき京電支店の瓦電買收等も相ついで進展を見る模樣で、栗山浦、鎭南、永同に亘つてゐる點でも判る如く飛石的に配置にある、これに加へて同社系統と目される群小電力は南鮮各地に散在して居り、ために同社の態度如何は西電統制における電興の如く重要なキーポイントとなつてゐる

セメント消費
本年一割增加

昭和八年度中（七年十二月至八年十一月）の朝鮮におけるセメント消費高は十日頃の調査によれば三十一萬八千キロトンで前年度の二十九萬噸に比し二萬八千噸の增加を示して、土木建築界の活況を如實に裏書きしてゐるが、昭和九年度における消費推定は、長津江水電建設工事と昭和水…

葡國中央銀行
公定割步引下

【リスボン七日發】ポルトガル中央銀行は七日公定割引歩合を五分五厘に引下げる旨發表した

黑田大藏次官
東株理事長辭退

【東京電話】東京株式取引所理事長の後任に推薦された黑田大藏次官はその就任につき西丁事務當局の提示する要求を容れ難しとて辭退することに決定した

十月中の
京城勞銀保合

鮮銀調査十月中における京城勞銀は一四九、四六（明治四十三年七月を一〇〇として）で前月と保合つた前年同月の一四七、五三に比し一、九三の騰貴である

滿洲通信會社
株券交付

【大連八日發】滿洲電信電話會社は同社株券の印刷を完了内地より逐時されて來たので來る十一月頃より鮮滿各取扱銀行を通じ第一回拂込金領收證引換に交付することゝなり各株主に通知狀を發送した

米日爲替小高

【ニューヨーク七日發】本日の米日爲替は前日より十三セント高の卅一ドル廿五セントとなつた

東京爲替（八日）
對米　賣　三十ドル八分七
對英　賣　一志二片八分三

大阪爲替（八日）
對米　賣　三十ドル八分五
對英　賣　一志二片二分一

金融組合聯合會の
金利方策確立近し
殖銀借入金は明年二月で清算
それで年八、九萬圓の節約

金融組合聯合會が鮮銀、殖銀としての金融機關の創設されるまでは餘程資金の融通面が偶々剰々に制限に對し取引規定を有してゐたため、全體とし ては遙かに千五、六百萬圓に達する餘裕金を有してゐたにも拘らず一部の資金都合では遊ばざるを得ざる結果を招來し、去る九月の金融組合聯合會の各組合の借入金の各決算期間内はこれが如何とにより金利は實に最小限度平額の確定するにしても大局の支拂利子を節約し得八、九萬圓を節約し得て、明年四年から實施されること

て來たところであるが、爾來この制度の一元化による資金コスト低下は次第に進捗し、金融承認當時の所謂殖銀借入金約四百萬圓は最近逐に僅々百十萬圓（十二月七日現在）となり、明年二月中には全部整理済みとなるに至つた、即ち金融より殖銀への預ケ金は現在年五分で、殖銀よりの所謂普通借入金は年七分二厘であるから

この確定兩建が完全に解消することにより金利は實に最小限度平額に内定したかの預金部低利資金に直接受入による利ざやの節約年額約十三、四萬圓と共に、

連續的の增收で
局鐵の戎顔
十一月中は三十三萬圓增加
年度累計三百六十萬圓增加

十一月中鐵道局の運輸成績は旅客收入百五十六萬一千四百、貨物收入二百萬四千百六圓計三百五十七萬五千百七圓で前年同月に比し三十三萬二千四百三十三圓の增加である

尚四月以降累計は二千五百五十八萬六千七百七圓で前年に比し三百五十八萬一千八百八十一圓の增加である右の增加は大豆の出廻り増加等による輸出增収によるもので

ドメロン（大麥の一種）は昨年來鮮内十ケ所で試作中だが、これも殆んど成功をまつて普及せしむる豫定だが、現在はわが釜酒工場とで前年に比し三十一萬二千四百にしてもかくして工業の振興が、ある所の多角化に拍車をかけ、殊に…

水利組合
業績好轉
歳入缺陷著減

鮮内水利組合の八年度業績は水害地を除けば歳入缺陷百萬圓見當で前年度の歳入缺陷二百萬圓に比し著しく好轉して來たが水害地の組合を加算すると六、七十萬圓の歳入缺陷增加となり前年度に比し結局三、四十萬圓の歳入缺陷減少となつて居る、右は米穀收量の増加と米價の騰貴に依るものであるが京畿、慶南、全南三道内の水利組合は大部分昨年十割以上のもの多く何れも歳入缺陷を示してゐるが他の組合は五、六割の組合は何れも黑字を出して居り殊に昨年、一昨年共不作のため業績不振の極にあつた北鮮、殊に咸北の如きは本年度は甚だ成功し同地方組合は非常な好成績を擧げてゐる

米國の金買上げ
愈よ中止斷行か
"金齒の足しにもならぬ"と
復興金融會社々長の聲明

【ワシントン七日發】アメリカの金買上政策の可否論がやかましい折からアメリカ復興金融會社々長ジョンス氏は七日夜「今まで外國より金買上げの結果は齒醫者の金齒の材料の足しにもならない」と聲明し、たとへ一時的にもせよアメリカは事實上金買上政策を中止すべきことを仄めかした、右に關して消息通も復興金融會社總裁の國内新産金價格が三十四ドル一セントに上つて以來過去一週間遅きとなつてゐる事實に鑑み實上の中止は當然だらうと認めてゐる

麥酒原料
鮮内試作
頗る良好成績

朝鮮麥酒は明春より操業の運びにあり、一方キリンも二、三月頃れて作業開始の豫定だが、このビール原料たるホップは昭和六年來北鮮農事試驗所で試作中であつたが頗る成績順調にあり、明年度より麥酒事業開始を見越して成育及び平原において栽培する事となつた、一方同じく麥酒原料たるゴール…

商議工業部會の
來年度事業計畫

京城商議では七日の工業部會で左の來年度事業計畫を決定した

一京城府内工業品評會開催
二京城附近における工業の實地調査
三中央試驗所内容充實擴大に就き要望
四ゴム工業の統制方要望
五中小商工業者の振興助長対策研究
六工業振興策として工業の實地指導方要望
七朝鮮に工業組合法施行に關し研究
八工業財團に對し低利資金融通の供給實施

朝汽無配繼續

朝鮮汽船上期決算は一般海運界の好轉につれ頗る好調に推移し一萬三千圓の純益を得たがこれが處分は來る十一日の重役會で決定するも大體前年よりの繰越損金一萬一千圓を消却して殘餘を次期に繰越し無配とするに内定してゐる

商工聯合役員會

京城商工聯合會では昨七日午後三時から商議内において新任の役員會を開いて過般決定の明年度新規事業の實行方につき協議したが結局各案夫々實行委員を擧げてその可及的速かなる實現を計ることゝなり右實行委員は會長から追つて指命すべきことゝなつた

鮮銀券愈よ膨脹

六日に發越された鮮銀券の發行高は一億三千五百萬圓と大體この數月間餘り增減はないが歳末金融の繁忙となるにつれ漸次膨脹すべく本年中に一億五千萬圓の膨脹は見せるものと鮮銀では見てゐる鮮銀券發行の歷史を見ると好況時代に越年後發行に膨脹した年が一年ありこれは勿論膨脹の現象であつたが大體年越膨脹の最高に達し越年後逓少するのが當然である

土信六分配据置

朝鮮土地信託では五日午後二時より重役會を開き當期決算案を討議するが依然六分配据置となる模樣で總會は二十五日の豫定である

一野積籾施行方法
八日貯藏打合會發表

一、野積籾貯藏の指導監督 地方官廳及各穀檢査所をして本施設の趣旨を一般農家に周知せしむること共に籾價の貯藏を指導督勵せしむること
二、金融
（イ）米穀資金の受入先は朝鮮銀行、殖産銀行、東洋拓殖株式會社とす
（ロ）野積籾に對する借入申込者には農會長、水利組合長、殖産組合長、邑面長、朝鮮米穀倉庫會社又は長等の貯藏設備者を經由せしむること
（ハ）貯藏設備所少なるものは數名連帶にて融通を受けしむること
（ニ）貯藏籾に付ては確實なる火災保險會社と保險契約を締結せしむること
三、貯藏場所
郡廳所在地、水利組合、產業組合邑面等の事務所構内又は其の附近にして監視の行屆く適當及管理信用確實なる者の倉内とすること
四、貯藏設備及方法
（イ）濕潤を防ぐ爲地盤を一段高くし成るべく土盛石又は砂利を敷くこと
（ロ）輪木、丸太敷とし地盤より一尺内外の空間を設くること
（ハ）野積の周圍に排水溝を設くること
（ニ）周圍は相當の距離を置き藁を以て全面を覆ふこと
（ホ）周圍は藁（マテミ）を以て全面を卷き込むこと
（ヘ）或は俵の隙間を以て全面を巻込むこと
（ト）叺又は俵入とし取扱に不便なき程度に積み上げること
（チ）野積の外部に所有者住所氏名、品種及數量等を記載したる札を附すること
（リ）貯藏籾は乾燥調製を充分ならしむること
五、監督方法
（イ）從來の實績に徵すれば往々にして貯藏籾を投賣消費する事例あるを以て之が取締を嚴重にすること
（ロ）貯藏の證明者は監督者は貯藏籾を取り時々貯藏の檢査を行ひ嚴重にすること

住友の觸手
特殊鑛にも伸びる

アルミ工業着手とともに朝鮮進出に積極的となつた住友合名では本春京城販賣所を設置して以來、從來の經營たる鑛林、鑛業諸條の統制を計り、他方鑛物、化學、肥料、木炭等の販賣可能新を計つてゐるが、既に最近新規事業投資として鑛業部の擴充を期して産金及び特殊鑛へと進出の手を伸べてきた

すなはち産金については從來日光其他一金山もつに過ぎなかつたが、新に金北鑛山金山を買收して、三井、三菱、明治等の諸金山に新進出をなしてゐる、而して現に特殊鑛たるアルミ原鑛を全南玉山で採掘中であるが、この他十一月に京畿鑛物閣隣近の鑛物黑石鉛三十二鑛區を新に買收、更に目下咸南のマグネシヤ鑛にも鑛區出願中であり、半島に埋れたるマンガン、タングステン、滑石の特殊鑛に對して住友合名は何分莫大な重工業の背景をもつてゐるだけ、特に半島に埋れた特殊鑛への進出は直ちに開發投資が期待されて注目される

米倉在庫激增

米穀倉庫における六日現在の在庫高は三十萬九千五百七十七石となり前年同期より十八萬六千四百二十一石前年同期より二十八萬千四百四十八石と何れも增加を示してゐる

釜山　一〇、一〇〇石
木浦　八二、二〇六
群山　一〇、一〇一
仁川　九二、二〇六
鎭南浦　九四、二四四

横濱生糸現物市況

【横濱電話】七日後場は十五圓高の五百八十四圓見當にて一般は高値買ひ勢旺に依然排々しからず値に二百五十四市三十俵其他小口で合計五十俵提商内にて市況閑散

短期　現株
京城證券會社
營業所　黄金町二ノ六二
代表　南　源兵衛
電本四二三〇

株式
小波動
氣迷ひ濃化

前場　大新重圍に眠りを呈してゐたが今朝は無材料に氣迷ひ深く大新一三三圓九と六高新東一七六圓八日産二〇圓九と同事に高付きアト買物波れ新東四圓九大新七圓一に伸びたが賣がち新も又低迷し結局新東は寄付より十錢安大新三十錢高日産三十錢安新三三圓七拾新八圓丁と閑散裡に大新三圓ぐ…

後場　買方見送りの裡に新東一七六圓丁と七安大新一三三圓九と三安日産一一九と七安新三三圓八と一三に寄付きアト阪地の引緩みを眺めて軟蓮を呈してゐた

日産足踏み

日印會商は最後の一線に停滯してゐるが朝新社長の如きは民間意見中の最强硬論者であり紡績株には打撃なしとする見方から紡新中心に眠りを呈してきたが、元來紡新は大新より値頃が高かつたもので あり大新の騰勢に追隨したものと思はれる、日産の日資乗取り方面の同系の戸畑鑄物が自動車工業に進出したり或は日立製作が飛行機製作を企てたりする積極政策が前途株として買つた連中の嫌氣を誘つたため日産は諸株高に倣ず足踏み狀態であるが、これは久原の強味もあり玉ひ買人りで賣はれたため買値和の氣味となつたためで、東京長期の限組の如きは新酒在して十九萬株で新東の新高よりも四萬株も取組多く懸に於ても大下長を呈しており日産の整理安は必然視されてゐる

逆張り方針

大新買ひ新東賣りの傾向著しく大新は猛然と新東に對して鞘返みを行つてゐたが、然も人氣の焦點たる大新高を眺めて諸株も追隨内に引緩つてゐるから相場の氣配は頗る高まつてきた、大新へは松井一派

觀雜式株

國債は四分利五分利何れも強調を呈し九年度末金融潮の減少が好感を示してゐるがこれが今一息上進し株式利廻りを抵下させることになると買高反動を示さずに相場の膨脹も期待される▲然し高值には警戒すべく而もマクオベに色目をつかつた程の資本も日本景氣時代でもないから買かぶりは出來ぬ▲「關係者の金融のタシにもならぬ」と金買上げは中止するとの米國產業復興會社の聲明があるのを見ると建値適當分子の強調が雖かつたにしろ弱品ドル政策は失敗に歸したらしい

第二新東賣出方法

【東京電話】東株では七日午後重役會を開き増資新株の賣出方法につき協議した結果其の要旨を大體正式發表は同一兩日を要する見込みであるが大體新規の入札方法に内定し最低プレミアムは百三十四圓見當と見られ、これに拂込額三十七圓五十錢を加算して現在の新東相場に對比すれば十四方の値開きであるがこれは法定期間の六ケ月を經過する迄市場性に缺けて居る爲めである

▲フイッシャーワーゲン說の單なる實驗に終つたか如何なるか氣後回避に出るかは注目に値する▲黑田次官に一蹴された東株理事長の椅子には郷氏も示くく困つてゐるらしく▲淺資新株のプレミヤム高如何が整理進捗に大いに關係してくる▲大新だけが放れ新新が追隨し新東が取殘されて日産は出盛路に足踏みを續けて日産に買收されるはずの日資がピンと伸び相場のステップは戰鬪予だ▲阪神相場と云つても今一は例年と異りこんな意味でのデボコを捐すのではなからうか

雜株の動き

電力株が買はれ上げ一部の鐵物となつたが今度は京城鐵道株が倒が視され大阪では阪急電鐵が一圓五高の七〇圓丁京阪鐵は五十錢高の一九圓丁となつて▲拓殖銀行株も好調、昌鮮銀新は二十錢高の一三圓二〇錢と一圓二五錢と二八錢許り前に比較すると一圓二十錢高となつて居り、鮮銀新一六圓三二鐵銀新三〇圓三二と強氣を呈してゐる▲鮮内私鐵株は六分の法定補助が非難資を寫らし一頃弱級んだが朝鮮鐵道の如きは七分配を新目標として補強氣を呈してきた、現在朝鐵新は四五圓二三十錢、第一新一七圓丁乃至一七圓一、第二新一四圓九、第三新一二圓六、第四新八圓一見當である

日魯再燃

日魯の日升堂取運動は相當強く續けられ今朝實現可能が傳され日魯は又も五〇圓七と先の高値を抜いた、元來日產の日產社長の鮎川氏が三菱系であり、この策動は今に始つたのではなく三菱の資本を背景とするだけに一寸に付する譯にはゆかない、尚お日魯對抗總裁の優先株の共同漁業勸誘は斷念したと云はれるが此だけで問題が打切られたとは思へぬ、尚いずれは大阪でのみ配當付相場で賣買されてゐる

京城明治町二丁目
天　大原現物店
代表電話本局四一七〇
◎本日ノ人氣株

東京現物	京城電氣新	一九一、〇〇
阪神電鐵		[illegible]
同新		[illegible]
日産		[illegible]
同		[illegible]
日魯		[illegible]
北川		[illegible]
日石		[illegible]

米期
釘付
無味乾燥に

前場　今朝は阪地が前日と變りないのと正米も保合ひに過ぎないで別に變つた取引はなく依然氣乘薄に當十四圓九十八錢中一圓二十四錢先一圓三十九錢と寄付き其後も取引の閑散に連節三十八錢から五六錢所に殆んど寄付き三十二錢と無味乾燥に前場を終つた

後場　四不變動意乏しく當不申中一二四圓一四錢先二一圓三三錢と保合つて寄付き、二節三四錢と小浮動を試みるに過ぎなかつた

買上成績如何

朝鮮米は愈々來る十二日から三十萬石の買上げを決定し又籾は三百萬石の貯藏獎勵に對するその方法

對策信賴買

本年の米界を目先的に見ると內地共に豐作である上に十一月以降整年の二月迄は何んと云ふても季節の貨物が調達な時代として定期は正米市価に抑制され本格的に立直ることは困難と云ふの外なき共聞商人の思惑とか農林省では既に公定價格を極めて内地米は無制限

觀雜米期

普通から云ふともうこの頃は餅搗き相場と云ふて一日三十錢や五十錢はワツタカツタするものであるが農林省の對策に縛られてゐる勢か靜日五文か十文の動きで米屋町には衰未氣分なんか一つもない▲最も既に農林省が決定せる朝鮮米の買上げに對しその收穫と勵獎者の敷値次第では多少變動を見るかも知れないがそれ以外の所動く材料となりそうなものはない▲して見るとこの歳末は先づこの邊で大した餅搗き相場はなくて終りを告げるのかも知れない▲今期間合から來た年末の諒に依ると農家の持米は既に上げにまだ多いも事實で出廻り方面に安賣防止の宣傳に努めてゐるので安く容易に買値しないと云ふ▲農林省が三百萬石の籾を貯藏みにまで金を融通し一切の經費を負擔して良れるとなれば農家は別に安く賣らなくともいいわけであるから玄米の買上げより寧ろ籾の貯藏方が效果的かも分らない

籾思惑增加

本年は朝鮮米に對する一般の思惑は玄米より籾の方が遙かに多く現に仁川の在庫米は玄米が僅か五六萬叺に過ぎないも籾は早くも二十萬叺を突破し過去一寸例のない激增に見るも明かであるこれは籾の相場から採算すると玄米は未だ四五十錢以上も割高を維持してゐるので割安の籾を買思惑する者が多い結果であるは云ふまでもなくこれを定期に繫預けしても裕に七八十錢利鞘となる事や政府籾買上げくりは遙かり利得と云ふ見地から殊に今後も籾の在庫は何程々々增加するものと觀測されてゐる

もし定したが別に利點へ何等の反響もない之れは既報の如く玄米の買上げに就ては一般の豫想より遙かに少數であり且つ之れも其の仕手の氣が取れない羽目となつて居るので仕手の經營等に由るものである從つて要は農林省の買上げ價格とそれに對する國營成績の如何を待つまでは矢張り所ふした保合商狀に推移するの外なき狀態である

大阪市中在米高

八日現在は百九十萬九千六百三十二俵と前日の在米に比して三萬八千八百九十二俵の增加である

仁川（不變）

丸仁三等二十四六十錢五等二十四〇合格米十八四一等白米八四三十六錢籾改良種五錢一厘五七在來種四錢九厘五毛で何れも保合である

（大豆）

郡山三十一圓九十錢咸長三四等十一圓八十錢金浦南市四等十一圓七十錢滿洲水原四等十一圓四十錢大安四等十一圓三十五錢で何れも保合崩である

群山（軟調）

期待されていた買上げ量の極少に興味をソガレ嫌氣手放しに相次ぎ出し手當あるも氣配不味く穀良三等二十四圓七十五錢四等二十四圓五十五錢見當と十錢安ぐ奥地の思惑米の出廻りを見る模樣である

大邱（崩る）

買上げ數の僅少なので奥地も鄰接も一寸氣拔けの態にて上値望み薄に値頃の人氣に崩れ、穀良廿四圓五十錢四等廿四圓十錢見當を唱へ廻米增加を見越される

對策信賴買

京城府明治町二丁目二二
秋田株式現物店
△高△安　電話本局四八二〇番

京城株式同好會
黄金町二（白井平野店二階）
電話本局三八二二番
▲投機參謀▼

山本株式現物店
京城府明治町一丁目

山源株式日報
諸株好押目
（九日正午調）
△高△安

○桑野健治商店
仁川府寺町三丁目
朝鮮取引所仲買人
電話長三九番

外電（八日）	
倫敦銀塊	一八片一六分ノ一
米國銀塊	四十四仙
印度棉	二十錢安
スチール株	四六弗二分ノ一
アナコンダ株	一五弗丁度
日米為替	三一弗丁度
日英為替	一志二片三分ノ一
英米為替	五弗一〇仙弱分ノ一
紐育銀塊	四三仙四分ノ一

株式（八日）

銘柄	寄付	大引	高値	安値
朝取短期	[illegible]	[illegible]	[illegible]	[illegible]
大株長期	[illegible]	[illegible]	[illegible]	[illegible]
東京新東取組	[illegible]	[illegible]	[illegible]	[illegible]
東株短期	[illegible]	[illegible]	[illegible]	[illegible]
京城現株	[illegible]	[illegible]	[illegible]	[illegible]

期米（八日）

市場	前場寄付	後場大引
朝取仁川	[illegible]	[illegible]
東京期米	[illegible]	[illegible]
大阪期米	[illegible]	[illegible]
入阪堂米強合	[illegible]	[illegible]

各地期米

市場	前場	後場
兵庫	[illegible]	[illegible]
下関	[illegible]	[illegible]
名古屋	[illegible]	[illegible]
釜山	[illegible]	[illegible]
大邱	[illegible]	[illegible]
群山	[illegible]	[illegible]
木浦	[illegible]	[illegible]
鎭南浦	[illegible]	[illegible]

商品（八日）

品目	寄付	止め
横濱生糸	[illegible]	[illegible]
大阪棉花	[illegible]	[illegible]
大阪人絹	[illegible]	[illegible]
大阪砂糖	[illegible]	[illegible]

金融（八日）

項目	數値
日銀帳尻	[illegible]
東京コール	六・五〇より七〇〇
鮮銀帳尻	[illegible]
鮮銀券發行高	[illegible]

明暗旗本男（78）
大島多慶夫
（畫）寺田英三

夏の虫（三）

若人も、若人も屈託なく、たゞ面白半分にわい〳〵と騷いでゐるといふのでもない。しかし、何處にその下手人がゐるといふのでもない。漠然と右往左往してゐるに過ぎなかつた。

主水は素早くも、その附近に五左衛門と小粋姿の女の姿を物色した。が併し、それに似寄つたものは、人もない。やゝ主水はあてがはづれた形で茫然としてゐた。そこへ、山賊のやうな恐ろしい恰好の源太が大手を振つて來た。

「これが張本人おやないか」

などと呟いた町人らしい若人もあつた。群衆の眼は、瞬に源太の方へそそがれた。

「主水殿。五左が困つたか」

と、源太は鋭い眼で四方を見廻して口を開いた。

「困りません」

「うむ」と、源太は重い溜息をついて、「すると、やつぱり矢立泥棒は一人や二人おやないと見えるなあ」

「さうらしうございます」

と、主水は答へながらも、群衆の間からそれらしい怪しい人物を探してゐる。

しかし、すこしもそんな人間はうろついてはゐなかつた。たゞ道化た身裝の高瀬館庵が荷をおろして休んで煙管を竹の長い煙管でスパ〳〵と吹かしてゐた。

「まさかな」

と、主水は呟く。

源太の眼は怪しく輝いた。その高瀬館庵の傍へのそり〳〵と寄つた。館庵は源太の顔を見ると、ヘッと遽かに顔色を變へた。

「ふゝん」と、源太は鼻先で笑つて、

「おい、館庵。その飴を皆買求めて遣るから、俺と一緒にそこまで來い」

「へい」

館庵は、トボケた顔で荷を上げた。

稻荷堀門を入つたところは、また群衆が騒ぐつゞいてゐた。そして、ぼちり〳〵と離れて大名や旗本の屋敷が建つてゐた。人通りの少い場所へくると、源太は四方を見廻して「何つてゐる方の屋敷は何だ。

「へい」と、振り返つた館庵は、「とは好い方が付いた。

「よし、まつ、大御所か」

「大御寺、用とは何だ」

と、館庵の口調は本當にして、

「あるか。うん、五左衛門に聞きたいのは親分は一本の何處にゐる」

「こんな事を知つてゐるのか」

と、まあ何も知らぬのか

「知らぬとは云はせぬ」

「隱すな。俺の眼に止まつたら百年目だぞ」

「本當に知らないので」、と館庵は石で火をつけて、ふつと煙草の煙を吹く。

「大抵見當はついて居る。石狩、諦めた方が好い。紀伊大納言様の屋敷を見込んで居るだらうが、駄目だな」

「何の事を云つてゐるんだ。俺は捕ら難いことは滅々だ。俺が捕けれはこそ此通り一文二文の飴を賣つて細々と露命をつないでゐるのぢや」

「は・・・、なか〳〵口が旨ると上手だな。諦めろよ。徳川家の基礎は今のところ盤石ぢや」

「さうかな。俺はもう難かしいことは煩さくなつたのぢや。飴でも賣つて居ると露命が延びるさ」

「云はんな」

「何を？」

と、石狩巴は眉一つ動かさずに云ふ。

「神妙にいたせ。御用だ」

この時、素早く主水の手が動いたと見ると、既に捕縄の縄が石狩巴の手首に絡みついてゐた。

が、その瞬間、電光石火の早技でぷつりと捕縄の縄は切られて、石狩巴の姿はぱつと旗本屋敷の塀に、何とかの塀にかくれてしまつた。

京城日報 朝刊
本紙朝夕共二十頁
發行所 京城府太平通一丁目 京城日報社

上田恭輔著

支那骨董と美術工藝圖說

定價七圓五拾錢 送料卅三錢

最新刊

支那美術研究の第一人者たる著者が支那骨董と美術工藝に關する多年の蘊蓄を傾倒し平易なる文章を以て之を說き加ふるに多年蒐集せられたる美術工藝品の寫眞貳百四拾餘を以て之を示したる豪華版である。

內容一班

上田恭輔四名著

支那陶磁の時代的研究
支那陶磁雜談
趣味の支那叢談
旅順戰蹟秘話 附 營口の思ひ出

前フオード・デーラー員 石川靜夫著

4氣筒 8氣筒 新フオード車の正しき調整及修理法
修理學の入門書

四六判布製 四百頁 挿圖多數 金壹圓八拾錢 送料十八錢

(新刊) 最も自動車の調整及び修理法は工場に於る實際技術家の著述によるもので無ければならない。本書は實際研究家又技術家にる著者が時代の要求に添ふ可く新フオード車を基準として調整、修理、故障の處置に關し經驗知識を傾倒平易に詳述せる修理學入門者への必須の書

石川靜夫著編

圖解速習 自動車の正しき操縱法

發兌 東京吳服橋 振替東京三七五番 京城本町 振替二五七三番 大阪屋號書店 (同店) 大連 旅順 新京 奉天

技術者の日記

鐵道日記
土木日記
建築日記
電氣日記
機械日記
鑛山日記
化學日記
ビヂネスダイアリー
電氣現業日記
鐵道保線現業日記

發行所 鐵道時報局日記部

五十萬字のポケットブック ノート
特製 上製 並製

無線と實驗

十二月號出づ

□マルコニー侯來朝記念號□

無線界の大恩人グリエルモ・マルコーニ……渡邊軍治
マルコーニ侯を眺める……中塚芳之助
電波王マルコーニのことども……苫米地貢
マルコーニ侯を迎ふるの記……X・Y・Z生
今秋の特別大演習に於ける移動放送……上野七夫
トライテツト水晶制御振盪機……高瀬生
高周波可變高抵抗器とその應用……入野廣光
圖表の作り方とその理論……大岡茂
容量の測定……森田秀久一
簡單なオールAC短波受信機……木村尚
テレトーカーに就いて……鈴木謹哉
電氣蓄音器の改造……みどり生
英和無線大事典……森田生
改良された一一二A三球……井上綠郎
能率のよい五八・五七使用四球……CY生
家庭用ペントード受信機作り方……乙田裕代
使ひよきバルブ・セツトテスターの作り方……金井生
電氣吹込機の設計とその附屬品……加藤勝世
其他實用記事滿載 及總目次
◇定價八十錢 送料二錢半

理學士 原田三夫著

誰にもわかるラヂオの原理と製作

四六判總クロース 紙數三百八十餘頁 定價一圓八十錢 送料廿一錢

最新刊 增補改訂版

少年技師諸君にもラヂオの初心者にも、面白く讀めて、よくわかり、ラヂオの知識を得ると同時に、その日から部分品を集めて製作が出來る書だ。

本書の主なる目次

理學士 原田三夫著

高級ラヂオの製作と原理

四六判總クロース上製 紙數三百八十餘頁 定價一圓八十錢 送料廿一錢

好評重版 增補改訂版

舊版を全部書き改めて、全く新しい體裁と內容とで電波の詳しい說明から、エリミネーターの原理、製作に必要な計算問題等、高級ラヂオの全般に亘つて通俗的に書いてある懇切叮嚀なるラヂオ指導書

本書の主なる目次

一、洋々たるラヂオの將來、二、ラヂオの「電波」の話、三、アンテナアースの作り方、四、交流受信機の取扱方、五、配線圖の見方、六、ラヂオの工作に必要なる工具、七、交流式四球受信機の組立方、八、小型ペントードを用ひたエリミセツト三球受信機の作り方、……

▼無線と實驗臨時增刊・初歩のラヂオ 正續二册 四六倍判各二百餘頁 定價各一圓 送料各十二錢
▼無線と實驗臨時增刊・ラヂオ讀本 十五版 四六倍判二百餘頁 定價一圓 送料十二錢
▼JOAK技術部編・JOAKラヂオ講義錄 定價一圓 送料十二錢

實際園藝

十二月号

本號の主なる目次

さざんかの品種解說……石井勇義
栽培蘭花植物の交配種……山岡健太郎
カーネーションの温室栽培……長門正策
ポインセチヤの切花栽培……花井米次郎
カルセオラリヤの栽培……加藤秀太郎
常夏の實生と栽培……飯田富雄
山草類の越冬法……鈴木吉五郎
ベゴニアの栽培……
宮重大根の栽培……舟木孝之
火力乾燥による干柿の製造……樋口元雄
蘭苗の貯藏は如何にすべきか……大井上康

本號定價金六十錢 送料二錢

▼實際園藝臨時增刊・

菊作りの秘訣

四六倍判紙數二百四十餘頁鮮明なる寫眞多數 定價金一圓五十錢 送料四錢

大好評

全國菊栽培の權威が總動員執筆したる菊花栽培大觀である

東京秋香會、東陽會、長生會、國乃曙會、千葉秋芳會、下野黃菊會、岐阜秋鳳會その他京都、大阪、名古屋北海道全國各地の菊栽培大家が一堂に會し多年に渉つて研究された秘密をも研究と經驗の全部を特に本誌のために執筆公開されたものである。美麗なる三色版口繪を初め何れも劣らぬ名花が妍を競つて全卷に溢れ初心者にも分るやう親切丁寧に栽培の奧義を述べられてゐる。初めて菊を作らんとする人は本書に來れ!一讀忽ちその望に入る事が出來る秘訣書がこれだ

▼實際園藝臨時增刊・

蘭と萬年青の培養

定價金一圓五十錢 送料四錢 四六倍判 鮮明なる寫眞多數 紙數二百四十餘頁

忽再版

最も新しい蘭とおもとの栽培經典がこれだ

我が園藝界の王者たる蘭とおもとの育て方に關し、全國的に斯界の權威を總動員し、定評ある實際園藝增刊として發行したものである。本書には家傳に等しき栽培秘訣を惜し氣なく公開され、代表品種、栽培行程等、殆ど全般に渉つて寫眞を挿入し說明を補ひたるもの好評を極め初版賣切再版出來

東京市神田區錦町一丁目 振替東京二六九四番 誠文堂

伊万里燒 酒器揃 化粧ケース入 二・〇〇
お銚子二本、杯五個(盃付) 盃洗一個揃

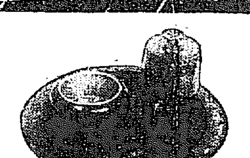

漆器 會席膳 五客分 木箱入 五・〇〇
漆器 御膳 會席膳 五客分 紙箱入 三・八〇
牡丹蒔繪二段重 二・〇〇
以上荷具送料 貴府持

九谷燒 煎茶器 化粧ケース入 三・〇〇
急須一個、湯さまし一個、茶碗五客分

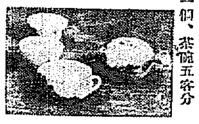

以上何れも、お正月用として又年末年始の御贈答用として恰好の品です
以上荷具費 〇・三〇 送料 貴府持

銀鍍金 ティースプーン(紅茶用匙) 一打ケース入 三・三〇
ステンレス コーヒスプーン 決して錆びないコーヒ用匙 半打ケース入 一・八八
赤白地銀鍍金 デザートセット スプーン フオーク ナイフ 各三本入 七・〇〇
以上送料 內地 〇〇・一五 臺鮮 〇〇・四二
以上送料 內地 ・二一 臺鮮 ・四九

和室向逸好み 後藤塗煙草揃 木箱入 三・五〇
灰皿、煙草入、マツチ入の三品が丸盆に調和よく揃つております

新時代の御贈物には 國華ミシン 一〇・〇〇
どこの御家庭にも喜ばれる小型ミシンの最高級品、新時代の贈物として絕好のものです 機能優秀、操作簡單、お子達にも樂に御使用出來ます
荷具送料 內地 一・〇一 臺鮮 一・二〇

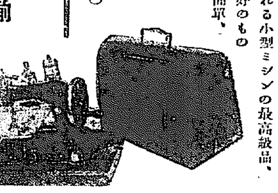

省線大阪驛前阪急百貨店全景
地上八階地下二階
總延坪一萬一千二百餘坪

安全、衞生、經濟の三拍子揃つた

電氣暖房器具

(イ)丸型電氣反射ストーブ 五〇〇ワツト 特價 二・五〇
荷具送料 內地 〇・七七 臺鮮 一・〇八

電氣座蒲團 四・八〇
痔疾の方、冷性の方、お年寄は是非御愛用下さい
送料內地 〇・三三 臺鮮 〇・六二

(ロ)ナショナル電氣コタツ コード十尺付 二・九〇
炭火、タドンの樣な危險なく一定の温度に上ると自働的にスヰツチが切れ、温度が下ればスヰツチが入る自働調節器付の安全な品
荷具送料 內地 〇・四五 臺鮮 〇・七五

毛皮と足袋

寒さ知らずの毛皮ショールとチョツキ

赤狐ショール 二八・〇〇 五〇・〇〇
兎ショール 一五・〇〇 二八・〇〇
ラビツトチョツキ 三〇・〇〇
鼬トンビ衿 二〇・〇〇 三〇・〇〇
御注文の際チョツキは大體の胸廻り及御身長、トンビ衿はトンビの衿廻り寸法御申添へ願ひます
以上送料 內地 〇・四五 臺鮮 〇・七五

丈夫で安い 阪急の冬足袋 (徳用二足組 / 特選一足)

白キャラコ 〇・三五 〇・四〇
黑朱子 〇・五〇 〇・五〇
色別珍(牡丹・海老茶・納戸・紫) 〇・五〇 〇・四〇
黑別珍 〇・六五 〇・四〇
子供別珍(赤・洗朱 七文・八文半) 〇・四〇
何れも送料 內地 〇・一五 臺鮮 〇・四二

嚴冬に備へて防寒雜貨大賣出し

殿方向

スエーター 純毛無地 色は茶、鼠、紺、白の各種 衿は丸型、V型の二種 一・八〇 三・〇〇 二・三〇 三・三〇
メリヤスシヤツ、ズボン下 綿 各一枚 (並判 大判) 〇・七〇 一・二〇 純毛 各一枚 (並判 大判) 一・五〇 一・八〇
申又 綿メリヤス 一枚 (並判 大判) 〇・二五 〇・三〇 純毛メリヤス 一枚 並判 〇・五五
股引 綿メリヤス (並判 大判) 一・二〇 一・五〇 純毛メリヤス (並判 大判) 二・二〇 三・〇〇
コンビネーション シヤツとズボン下が一枚で用來てるもの 起毛メリヤス (並大共) 二・〇〇 純毛メリヤス (並判 大判) 四・五〇 五・〇〇
ラクダ (並判 大判) 一〇・〇〇 一二・五〇
ラクダ冬シヤツ ステ・コ 純毛 (並判 大判) 四・六〇 五・三〇
綿 (並判 大判) 〇・八〇 一・二〇 ……一・七〇 一・九〇
襦袢 裏毛綿メリヤス (鉛付 合衿) 一・〇〇 一・二〇 純毛メリヤス (鉛付 合衿) 二・〇〇 二・二〇

阪急別誂 ワイシヤツ
縞ブロードクロス 一・八〇
ネル 縞ネル茶、鼠、 一・三〇 海鼠縞ネルプリント 一・四〇
綿セル 縞 一・七〇
綿ネルアウテイング 無地 二・〇〇
純毛英ネル 茶、鼠、 二・八〇
御注文の際首廻りインチ御申添願ひます (ワイシヤツ送料) 內地 ・二一 臺鮮 ・四九

流行マフラー
長マフラー 絹と毛の交織 中年向 三・三〇
ラクダ 鼠色 四・五〇
オールシルク 六・〇〇
角マフラー 人絹 本絹 一・五〇より 三・〇〇より
首卷 人絹 本絹 一・〇〇 一・五〇 七・五〇
手袋 毛糸(大、中、小) 〇・八五 一・〇〇
カシミヤ 一・〇〇 一・五〇
ラクダ 二・〇〇
セーム皮 一・〇〇 一・五〇 二・五〇
キツト皮 柄色種々取揃 二・〇〇 二・五〇 三・〇〇

御婦人向

純毛メリヤス襦袢 合衿 一・五〇 一・七〇
ガーゼ肌衣 赤、鼠 ラクダ色 〇・七〇
起毛メリヤスブルマー 〇・五〇
シミーズ メリヤス 毛糸 〇・七五 二・二〇
ガス靴下(女學生用) 二足 〇・五〇
純毛ベツチ 赤、時、ラクダ、鼠 一・五〇
手袋 毛糸 赤、黑、茶 〇・四五 〇・七〇
カシミヤ ラクダ色 手首飾付 一・〇〇 一・八〇
色模樣種々取揃 ・九〇 一・五〇
靴下 三足 〇・五〇 〇・八〇 一・〇〇
ニツカホーズ 二・〇〇 二・五〇
綿メリヤス襦袢 とき色 御付 合衿 ・九〇 一・〇〇

御子達向

男兒向
起毛メリヤスシヤツ 白(三、四才用 〇・四五 七、八才用 〇・四五) ラクダ色(三、四才用 〇・九〇 七、八才用 〇・九〇)
申又 毛糸製(三、四才用 〇・四五 七、八才用 〇・四五 十三、四才用 一・二〇)
スエーター 二・〇〇
女兒向
メリヤスシヤツ 五才―九才 十才―十三才 〇・六五 一・〇〇
毛糸シミーズ 二・三六
長靴下 ガス 二足 スコツチ 〇・五五 〇・四五
ショール 毛糸 〇・八〇 一・三〇 兎毛 鳥毛 〇・五〇 一・五〇 〇・八〇 二・九〇
スエーター 二・五〇
子供手袋 毛糸 セーム 〇・二五より 一・〇〇より
以上送料 內地 ・一五 臺鮮 ・四二

御贈答品の栞、冬のスポーツ用品カタログ 御申越次第進呈

お買上げ品が萬一お氣に召さない場合には お取替 御返金 どちらでもお取計ひ致しますから、地方の皆樣は絕對御安心の上お買物が出來ます 多少に拘らず何卒御用命の程を―

大阪梅田
阪神急行電鐵株式會社直營

阪急百貨店
通信販賣係

電話北三四〇〇番
振替口座大阪八〇九番

大局的見地から再讓歩を求める
民間側と協議した上で印度への最終回答

【東京電話】デリーにおける日印會商は去る十四日印度側が最後的提案なりとして我方に示し來れるものは印度側の原案を固執したもので、殊に我方で最も重視する綿布の割當額は綿輸入値の僅か八パーセントを許容しその融通率も一割だけを認め、これに對し單にイエスかノーかの回答のみを要求し來つたもので、これが對策如何をめぐつて今や我が政府と民間當業者との間に險惡なる對立狀態を示してゐるので、今日まで事務當局をして、各方面より折衝せしめつゝあつたところ、廣田外相は八日の閣議における要望に基き、愈よ大局的見地からこの際更に印度側に對し最終提案をなし、もつて印度側の再讓歩を求めるの重大決意をなした、即ち

一、印度側の最終提案なるものは日印兩國貿易の現存勢力に鑑みる時は餘りにも不合理なるものである

一、かくの如き要求を政府がそのまゝ鵜呑みにする時は我が民間側の正當なる立場を蹂躙することとなり、惹いては日印民間の貿易關係惡化を招來することあるべし

一、よつて我國としては綿輸入値の一割の融通率を各品種に適用せしめることとし、若しこれが不可能なれば兩の融通率を更に增大せしめん事を要求し、その他各種條項の撤廢を主張すべし

等の原則的意向を有し、一兩日中に大阪の官民合同懇談會で民間側と最終協議をなし、在デリーの澤田代表宛訓令を急送する筈

印度案鵜呑み排除を原則に
官民の意見取纏め
吉野次官大阪で盛んに奔走

【大阪電話】八日朝來阪した吉野商工次官は午前十時紡績聯合會理事室で庄司乙吉氏と會見し、同十一時若松外務省通商局長も加はり三人鼎坐の上我が政府當局の日印會商に對する意向を聽取した、即ち澤田代表よりの情報によれば印度政府は去る四日の提案を絕對不變の最後案と稱してゐるが、これにはなほ多分の妥協あり、又一面印度政府の內部に於ても日本紡績が印度棉花不買を斷行してゐるが如き場合は會商を決裂せしめて一擧に日本綿製品の關稅重課をなすべしとの強硬論もあるので、印度案に對する鵜呑みは絕對排除することを原則としてこの際官民の意見を取り纏めたいと述べ、更に澤田代表の意見書を提示して諄々說得するところがあつたが、庄司氏は追つて關係者の意を取り纏めた上回答する旨を答へ、協議二時間にして正午散會した、而して庄司氏は午後綿業關係首腦者と會見し今明日中に綿業特別委員會を招集することゝなつた

政府に一任か
民間側の態度緩和

【大阪電話】紡績聯合會の委員長格たる東洋紡副社長庄司乙吉氏は吉野商工次官と會見後、八日午後一時卅分大日本紡常務小寺源吾氏を午後三時には日本棉花同業會長山崎一保氏をそれぞれ招致して吉野次官より聽取したデリー會商の經緯、澤田代表の意見內容及び政府の意向等を詳細報告し、これに處する當業者の最後的態度に關し意見を交換したが、兩氏は共に政府側の意のあるところを諒とし、庄司氏の自重論に賛意を表した模樣で斯くて民間當業者の強硬論に緩和の兆がやうやく現れて來たので、九日正午綿業會館に開催の中島商相、吉野次官、若松商務局長と民間首腦者を交へての官民協議會は結局政府に善處方を一任といふことに落つく模樣である

徒らに頑張ると却つて損失重大
西下の中島商相語る

【横濱電話】中島商相は日印會商に對する我當業者の意向を取まとめるため、八日午後九時二十五分東京驛發急行で西下したが車中左の如く語つた

今日の閣議で高橋さんや三土さんから、こんな問題で決裂させたくないから萬全の策を講ぜられたいと激勵せられた、私は關西に行くに當つてあらかじめ何も來といふ程の考へもない、先く見極めてからである、問題はただ綿の融通率に歸着するがその開きは明確にいへないが、五六百萬圓の相違であらう、これだけを日本が獲得するためには一方には全世界にたかまりつゝある日本品ボイコット風潮を更に激化せしめる事である、即ち

一、從來我國に對し頗る好感をもつてゐた印度國民の感情を惡化せしめる事

一、イギリスの誠意を無にし西三外務省に折衝し來れる駐日印度代理大使の顏をつぶすこと

一、綿業輸出額より多い雜貨及人絹を綿業のため犧牲にすること等重大なる損失を負はなければならぬといふことは我々として又日本國家として眞に堪へ難いものがある、殊に從來會つてない會商は經濟外交確立として劃期的事件としてこれを取扱ふべきで、その意味において日印會商は全ヨーロッパ諸國がこれを學ぶに到るであらう、かういふ風に考へて來るとどうしても現在の局面を打開し我國の立場より是非ともさきに日本側から提示した最後案に立脚つて、改めて圓滑に日印會商の進捗をはかることが目下の急務である、何れ大阪の綿業會の返りに引張り出されて懇談するのである、今中者に國家的見地から同意を得るしたやうな意味を強調して當業ことを衷心から希望するものである

大した波紋なし
新團體を組織するにしても
松岡氏の投じた一石

【東京電話】脫黨した松岡洋右氏が今後如何なる態度に出で如何なる運動をなすかは各方面に多大の關心を持たれてゐる、松岡氏は政黨解消論を提げて各地に大遊說を試みる以外に豫定はないといふてゐるが、同氏は脫黨前國民同盟の中野正剛氏としばく會合してゐる事實や中野氏一派が松岡氏の脫黨に期待をかけるに至つた點および松岡氏が脫黨聲明に先だち仙臺に赴き有力者と打合をなした事實あり、或る方面には中島知久平、松岡洋右、中野正剛の三氏が一團となり何らかの

運動

を起さんとする計畫が進められてゐたとの噂などから考へれば、各地遊說をなしたのちいよいよ何らかの政治運動を起すことは察するに難くない、これまで政友會の人々に述べてゐる松岡氏の所信なるものは、すべての既成黨派を解消し改めて結合し國民と一致協力難局打開に出づるべく、しかしてわが國は一部極端なる考へをもつてゐるものに國家の任に當らしめては國は危險であるから、自分はこれを抑へ當にこの非常時打開に順應する方策を講ずる考へであると述べてゐるところを見ると

極端

なる態度に出るものとは見られない、しかし近く新らしい團體を組織する意向であることは各方面より綜合しても看取されるが、この松岡氏の投じた既成政黨解消の一石は今のところ大した波瀾を描くとも見られないが、松岡氏の運動が今後如何なる影響を社會に及ぼすかは大いに注目される

轉任に際して
前府尹 井上清

不肖乏しきを以て任を京城府尹に承けましてより茲に前後三年三ケ月其の間府民各位の深厚なる御援助によりまして大過なく、今日あるを得ましたことは衷心感謝に堪へない次第であります

惟ふに京城府は半島文化の中心地點であり其の代表的都市であることに於て府行政の施設如何は直に全鮮的に影響する極めて重要の地位にあるのみならず、就任當時は恰も府制改正直後で地方自治制度の上に一大エポックを劃する非常に意義ある重大な時でありましたので、凡そ府政の立案實施に方りては聊して仔細に肝を碎き思を凝らして之が適正を期すると共に懸命の努力を拂ひ誠心誠意事に當つて來た積りでありますが、微力御期待に副ひ得なかつたことを衷心遺憾とする次第であります

然しながらその大體に於て府民各位の甚大なる御援助御協力により多少なりとも大京城建設の根底を拵むることに致し得たことは洵に私の光榮とし、且つ感謝に堪へない所であります、茲に時運の進展に伴ひまして、府政の隆昌を圖り府民の福祉を增進せんが爲にはその施設計畫益上出でゝ愈よ多きを加へ行くことゝ信ずるのであります、幸新任伊藤府尹は勝れたる頭腦の持主であり、曾ては京畿道地方課長として京城には親しみもあり、その閱歷識見手腕に於て好個の適材で府政の進行發展上洵に慶賀に堪へない次第であります、希くは府民各位府一層和衷協調の實を擧げられ、大京城建設の大業を完成せられんことを、茲に謹みて府民各位の御健康を祈り併せて在職中の御厚誼を感謝し、なほ今後私は同じ京城で各位と一層密接の關係ある銀行事業に携はるのでありますから一層府の御援助御鞭撻あらんことを切に希望申上る次第であります

山本權兵衞伯薨去
八日夜重態に陷り恩賜の葡萄酒を戴いて間もなく

【東京至急電話】去る二月上旬以來攝護腺肥大症のため、芝區高輪臺町三二の自邸で馬場主治醫の手當を受け療養中であつた正二位大勳位功一級海軍大將山本權兵衞伯は、今月に入つてから病狀頓に昂進、衰弱加はり八日夕刻突如重態に陷り嗣子淸氏夫妻を始め親戚一同枕頭に詰切りカンフル注射によつて一度少康を得たが、午後十時五十二分遂に薨去した享年八十二、なほ危篤の報天聽に達し午後十時三十分畏き邊りより葡萄酒御下賜遊ばされ伯は感激してわずかに拜み戴いた

巨星地に墜つ

輝く經歷

山本權兵衞伯は嘉永五年十月十五日鹿兒島鄉士山本五百助氏の三男に生れ明治三年海軍兵學校に入り七年遠洋航海に從事して海軍少尉に任ぜられ、卅七年海軍大將に陞つた、その間、浪速回航員として英國に、海軍傳令使として歐米に派遣され同艦長大佐、海軍大臣副官、海軍兵學校教官、高雄艦長、高千穗艦長、艦政本部長、海軍省軍務局長などに歷補し、ついで第二次山縣內閣の組織さるゝや海軍大臣に親任、伊藤および桂の兩內閣に留任して勳功あり、卅五年男爵を授けらる、四十年日露役に功一級を賜り伯爵に陞附、卅八年に軍事參議官、大正二年桂內閣の後をうけて首相となり翌三年進退辭職し、しばらく閑地にあつたが大正十二年關東大震災當日再び大命を拜して組閣、翌三年總辭職し、特に前官の禮遇を賜つて今日に至る

我が海軍の大恩人

恩賜財團海軍協會長小村海軍少將を訪へば驚きながら左の如く語る

『故大將は實に我國海軍の大先覺であり大恩人である明治十六年、イギリスで造つた我國最初の軍艦といつてもよい浪速、高千穗の副艦長としてその精鋭なる點を學びその知識を實際に我海軍に植ゑつけた點は燦として光彩を放つものであつた、更に故大將はドイツに留學し研究を重ねたがそれは今日我が海軍の基礎を成したといつても過言ではない、非常時に當り大將を失ふたことは我國にとつて大きな損失である

その面影

◇……故山本大將の一生涯のうちで一番光つてゐるのは何といつても日露戰爭に際して司令長官に東郷元帥を採用したことである、そしてあの國をかけた大戰爭は當然長びくものと見て第二陣に乙山將軍をどつしり控へさせておいた用意周到さには皆を驚かせた

◇……また同大將は人物を見ぬく鋭い眼識を備へ、自分の經理なる薩摩閥はもちろん、他閥からもどしく人材を拔擢した、故加藤友三郞などは山本伯の引き上げたもの人材中の人材である、しかもその拔擢された人物はいづれも成功して一人として世間から誹謗を買ふやうなものはない、なほ同大

駐米大使
齋藤公使を起用

【東京電話】廣田外相は五相會議の終了、海軍問題の解決等から國內政局の安定によりいよいよ一九三五年の國際危險線突破を目指して外交工作は積極的に乘出すべく既に省內に軍部側と連絡をとり軍縮對策委員會を設け、對米工作の技術的協議を開始せしめてゐるが右工作を實施すべくルーズヴェルトアメリカ大統領に對し直接働きかくべき重要責任者たる駐米大使をこの際至急任命する要ありとし出淵現大使が本月中旬歸朝と同時に辭表すべく慎重考慮中であつたが、結局外務省部內から新進を拔擢することに決し、現オランダ公使齋藤博氏を起用することに內定した、即ち廣田外相は今日まで現下に於ける駐米大使の重要性に鑑み廣く朝野に有能達識の士を求めんとし、松方幸次郎氏・樺山愛輔伯、野村吉三郎大將等を意中の人として各方面と協議交涉中であつたが、何れも個人的事情から就任を肯ぜず爲めに外務部內から選任することゝしたものである

◇……海軍大學を卒業した時は僅か……時は非常に自信の強い人であつたんぐり——、さうした逸話ののこつてゐるのも山本伯らしい

◇……海軍大學を卒業した時は學生で答辭を讀まねばならなかつたが權兵衞と讀むのが辛くて考へた末、權ノ兵衞と讀んで頭のいいところを見せ大笑ひ、大笑ひといへばイギリス留學當時アイスクリームを菓所で食べあまりのうまさに同僚へもつて歸りたくなつてポケットに入れて來たが、下宿にかへつたら跡も形もないので口あつたが、それは昔風の記者のことで、少しでも自分の理想がわかり抱負がわかる新しい型の新聞記者はだいぶに近づけ進んで話題を明かしておいて『國のためにならんことはしてはいかん』といつた風だつた、從つて新聞記者に嫌はれなから嫌はれなかつた人である

◇……なほ、新聞記者が大嫌いだ

比例代表制
改正の必要なし
政府に對して答申に決定
法制審議會總會

【東京電話】法制審議會總會は八日午後一時三十分から永田町首相官邸に開會、平沼副總裁を初め、山本內相、小山法相以下關係各官等約六十名出席、先づ松平主査委員長より比例代表制に關する委員會における審議經過に關し提案內容について詳細なる報告をなし、これに對して木田委員より『通設の主査委員會において選擧界淨化の第一要件とはなんたるや研究せざりしや』と詰問し、滿委員より『各方面の見る處は種々異なるも大體に於ては選擧界における個人の競爭の激烈なることが選擧界腐敗の原因であるとの意見が多かつた』と答へた外は質問なく質問を打切り、答申案の內容に觸るゝ討議に入り、結局諮問第二號に對してはさきに主査委員長より答申したが、他の事項（選擧と比例代表制）については特に改正の必要を認めずとの旨を答申することゝ決定し、直ちに政府に對し答申することゝなり、同二時卅分散會した

鮮產品
海外進出には先づ規格統一
商工課が近く各商工團體と懇談して起案する

英印をはじめ諸外國では、日本を目の仇として國產品愛用の旗じるしの下に、メードインジャパンを驅逐しやうと躍起になつてゐるが英國に輸出される日本の硬質陶器などは總額の四分の一を半島から送り出してゐる現狀に鑑み大いに影響があるので、本府商工課ではこれが對策につき商工省に會同建言したが、更に半島內の輸出品の規格を統一して輸出の……きやうにし、過般、大阪の雜貨商の註文を受けた際同一品が揃はず、みすく取逃した口惜しさを二度と繰返さぬやう基礎工作を行ふことに決まつた、具體的方策を講ずるためには、本府の研究だけでは徹底しないうらみがあるので、近く商工團體を招集して懇談を重ねた上起案し、全鮮關係業者の統制を行ふはずである

中野氏と提携か
國同の觀測

【東京電話】國家改造運動に活躍中の中野正剛氏を擁する國民同盟では次の如く語り、松岡氏行動を多大の興味をもつて靜觀してゐる

政黨政治に對する國民の不信任は政黨の無能力その他あらゆる見地から見て四圍の情勢は明かに既成政黨の積弊を訴へてゐる 松岡氏の脫黨はけだし當然の事である、松岡氏の主張する國家改造運動が將來どんな程度に具體化するものであるか、中野氏等との提携も如何な見地から將來可能性があるが、これも今後に實現するとも思はれず、又將來たとへ提携が成立したとしても國同との關係でなく中野氏の國家改造運動としての提携である、要するに松岡氏今回の脫黨は氏將來の運動開始の第一歩に外ならぬのであるから、今後の動向は重視すべきである

政友會內も動搖せず
政黨解消論に反對

【東京電話】松岡洋右氏の脫黨によつて政友會內に如何なる波瀾を描くかについては各方面より注目されてゐるが、松岡氏の脫黨理由が政黨解消論であるため、黨內には綱紀肅正のための改革には共鳴するものあるが、政黨の解消に對しては直ちに賛意を表し難いとなし、松岡氏と特別の關係を有する小林絹治代議士も脫黨しないと言明してゐるから、黨內には動搖を來さぬものと見られてゐる

時代錯誤の政黨解消論
問題にせぬ
民政幹事長

【東京電話】松岡洋右氏の政友脫黨ならびに政黨解消論に關し松田民政黨幹事長は左の如く語る

現下日本の國情を打開する爲に民政兩黨とも現內閣支援に協力してゐるのは國民の等しく認めるところで、政黨が互に爭ふ時でないとは一理であるが、政策と政策を對抗させて爭ふことは政黨の進步であり、またこれが國家のためになることと信ずる 徒らに政權の爭奪をなすがごときは特に慎むべきである、立憲政治は政黨によらざれば運用することは不可能である、この際政黨の弊害を除去し政黨の權威を發見すべきであつて、政黨解消論の如きは時代錯誤も甚だしく、松岡氏の脫黨は何等この際問題とするに足らない

中央側の妥協條件

【上海八日電通】西南派勸說に特派された張繼、馬超俊以下四氏は八日午前七時半南京より宿泊したが、九日プレシデント・ピヤーソン號で香港に向ふ筈、中央側の妥協條件は汪、蔣兩氏間に電報で意見を交換し、次いで中央政治會議で協議された結果、中央は西南派の要求中

一、訓政時期短縮

一、憲政政治實施

一、政權を人民に返還し國民黨一黨政治を解放す

一、西南派との協力

政府組織を原則的に承認し之を第四次中央委員全體會議に諮るといふに決し、張繼氏は香港で胡漢民氏と會見、次いで廣東で陳濟棠、張佛成氏と會見し、右妥協條件を以て西南派と意見を交換し、なほ廿日の第五次中央全體會議で西南派の意向を報告する筈である

一銀支店長
淺川氏轉任

第一銀行京城支店長淺川砂氏は、今回本店勤務を命ぜられた、同氏は昭和三年三月一銀小樽支店長より拔擢されて京城支店長に就任在城約六ヶ年に及び、內外金融界の事情に精通し、特に實業と銀行實務については半島財界での第一人者で、今回の轉出は財界全般から深く惜まれてゐる。なほ同氏は本店勤務となつて赴任後、第一銀行直系の某會社の取締役として入社し新たに事業界において雄飛する筈である

後任支店長
竹內善造氏

淺川砂氏轉出の跡をうけて第一銀行京城支店支配人たる竹內善造氏は現福岡支店長の職にあり、澁澤銀行伊藤理事と同期の神戶高商出身で、溫厚なビジネスマンとして定評がある

今井田總監
釜山出發東上

【釜山電話】明年度豫算案其他の重要政務打合せのため東上する今井田政務總監は京北を經て八日夜釜山を通過した

辭令（八日附）

大使館一等書記官 吉澤清次郎

記官兼總領事

任本府事務官（三等） 總督官房外事課勤務を命ず

本府中樞院書記官 上部 甚

朝鮮編修會幹事被仰付

夕刊後市況

◇…仁川期米引

	當	中	先
六節	三〇、九二	三一、五	三一、三
七節	—	三〇、九二	三一、三

◇…各地期米引

釜山	二二、四	大阪	三二、九一
群山	三一、四	木浦	三一、四
鎭南浦	三一、二	下關	三、三
名古屋	三〇、八	金	三一、一
熊本	三〇		

大阪證券取引所七九節・二丁安

◇…朝取短期引

朝取、鐘新、朝新、大新、東新、拓新、日産、日新…（數字不明瞭）

◇…大株短期引

大新 一三五、四〇（同）
鐘新 一三三、七〇（二〇安）
日産 一二九、七〇（四〇安）
新東 一七五、五〇（三〇安）

◇…大阪短期引

大新、鐘新、新東

◇…東京短期引

新東

◇…綿絲生系引

當限 四九〇 先限 四九〇

國債八十億に迫る
十一月末現在

【東京電話】大藏省發表＝十一月末現在國債額は四十億四億圓、四分半利（交付公債）一千二百萬圓が發行された爲め一億四億一千二百萬圓を激增し（單位千圓）

內國債	六、三八〇、八〇〇
外國債	一、四三一、三一〇
合計	七、八〇九、一〇〇

と八十億圓台に迫つて來た

故上原元帥追悼會

三州人會主催の故上原元帥追悼會は八日午後一時から龍山偕行社で開かれ宇垣總督、川島軍司令官、有馬師團長その他多數の參列あり盛大であつた

天地玄黃

鐵嶺附近の鐵路二段で騷動を中止、日本のことでなくてフランスのこと、こゝも相當に神經がとがつてる

◇

張學良の歸國で宋子文、胡漢民の徒がざわつく、いづれも日本に親しくしたくない方でもない連中、こちら樣もさうちや

◇

福建の獨立は西南派と南京派の結びの神、結んだものだから解ける時もある

◇

ジユネーヴで演說した日に脫退ちや、そして演說の代りに聲明ちや

◇

政黨にも人材があるといふ、その人材の一人であつたであらうところの一人が脫黨したとでもいふのか

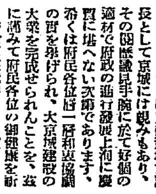
毛はへ藥
一生を悲しく暮らす不幸な方がございますがこの樣な悩い心で人生を送ることが果してよいものでありませうかハゲ薄毛又けアルペキ病に毛の薄き方無毛でお困りの方はぜひ私方へお手紙で御相談下さい毛はへの手當について委はしい說明書をヒミツに進呈致します
婚期を前にした令嬢も令夫人も生へ際、眉毛族にアルペキ病に毛が薄き人無毛に悩める人々の深い心配け到底この悩みを味はつた人でないと分りません中にけこの悩みを非觀して（とても駄目だと）諦めて樂しく
大和國生駒町米吉町 武村しよ子さんば（電話三〇七番）

內科 小兒科 レントゲン科 今村病院
院長 醫學士 今村豊八
往診は可成午後一時迄御申込みを願ひます
入院隨意 普通病室 隔離病室
京城若草町大通り 電話本局 三一八三・一六五番（自宅用）

キング ワグナー

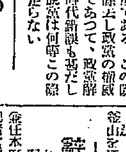
きれいる
健康の更生 無代進呈 但し京城日報と記入申込者に限る
兩理療法書七十頁の實本
のんで治る 淋巴腺結核
◎首筋アゴ下等のグリグリ
◎連珠狀の頑固なグリグリ
◎化膿性の厄介なグリグリ
最も信用された內服良藥 和歌山の「るいれき專門藥」服法
十七年間の經驗で効能正しく少しも副作用を起さず、誠に安心してのめる良藥
大人用…子供用あり
和歌山市 るいれき專門藥院
ハレルヤ藥店

朝鮮信託釜山支店 十二月一日ヨリ開業
營業科目
一、不動產、金錢、有價證券信託
一、不動產、有價證券擔保貸付
一、不動產ノ賣買、賃貸ノ媒介
一、不動產ノ管理、處分、賃貸ノ代理
一、公社債株式ノ募集及引受
朝鮮信託株式會社 釜山支店

金 銀 白金 高價買入
福石 京城出張所
京城府黃金町二丁目九番地 電本三三六八番

綿・ふとん
卸小賣 京城本町四丁目 電話本局一六〇一番
岩見製綿所

宮內省御用達 菊正宗
京城 前田商店
釜山 本嘉納釜山支店

賣買 鑛石類入袋 古セメント袋
平壤府黃金町八〇
鋼鐵商 富岩治商店 電話一〇一三番

社説 經濟外交

八日朝、本紙夕刊一頁欄頭に掲載したる『通商難打開に、外相愈よ乘出す』と題する記事は、標題を見ただけで、否な標題だけ見ると、武者振ひする程、大きな期待を懸けしむるのであるが、さて本文を讀みもて行くと、廣田外相及び外務省首腦部の考慮しつゝある、といふ經濟外交策なるものが、どうもピタリッと來ない。國內注文的な政策を列ねてあるやうの感じをさへ與へる節がある。廣田外相にしてまさか此樣なお座也を試みやう筈はないとは思ふが、時しも殊に多難なる我國の外交を擔當して起つや恰も國民の輿望を集め、內閣への手土產としたるが如き觀あり、忽ちにして閣僚中の一花形となれる程の器材であるし、且又外交工作は個條書にして相手國に强要し得るわけのものでもないので、たゞ我國の希望を記したるメモくらゐに見做して然るべきものかも知れぬが、それにしては餘りに、自主的であり、直情的である嫌が、譏に落ちないのである。

◇

即ち外相指摘するところの經濟外交政策は、國內的には一、輸出統制の强化一、產業政策と貿易政策とを相互的に合致せしむること等によつて、海外貿易の擴大を計るとある。これは洵に申分なき國策である。だが輸出統制の强化は一寸手輕には行きかねるであらう。輸出統制の强化には、保護の附加を條件としなくてはならぬ。單に統制の强化だけでは、それは輸出業者に對して一種の桎梏を加ふるに留る。これには歐洲大戰前の獨逸が、能ふべく恰好なる先蹤を遺してゐる。而して輸出の統制が適當に行はれる時、產業政策と貿易政策とは、個まれても背馳し能はぬことになるであらう。かく內を整へて以て外に對せんとする外相の意圖は甚だ可。然し主要列國として、列國間の通商協定を提唱して、互惠主義に現狀關係の維持を原則とすると共に、新市場の門戶開放を約定せしめやうといふ題目が、果して克く達成し得らるゝものであらうか、それどころではない外相自身現在の國際關係に見て、通商國際會議の開催だけでも國際經濟會議失敗の後でもあるし相當困難なる事情があるとは考へないであらうか、これを提唱して、若し列國が應じなければ、何とするか、外相の估券が下がるだけでは決済がつくまい。

◇

幸ひに列國が一度や二度の失敗に懲りず、度々會商を重ねる間には、國際經濟の難局を打開する方途を發見し得られるかも知れぬ、といふ樣の輕い氣持で、國際通商會議の開催に同意するとしても、我國のみに都合好き主張や、要求を列國が承諾しやう道理がない、即ち上記の互惠主義、現狀維持の如き、乃至新市場の門戶解放の如きは我商品が廉價の割に優良なるのゆゑに全世界の需要者を歡ばしむべき現象を示しつゝあるがゆゑに、列國に與へつゝある脅威の深刻なるを知らざるものあり、世俗にいふ役期きをも喰はしかねまじき見幕を見せつゝある列國が承引しさうに思はれぬではない。

◇

先づ互惠主義は、從來通商の原則であり、且對商賣品は、國によりも買ふ方が多額であるに拘らずシムラ會商の如き纏まり易からざる非常識的な、不愉快なる事實に當面しつゝある位であるし又現狀維持の維持は、我國とても國際關係の現狀に對して異議を唱へつゝある事項もある、人口問題や、原料問題に思ひを馳する場合は何うかを叫ぶは、いさゝか氣がひける、新市場開放の要求亦同斷である、理を推せばかくの通りであるが、外交には駈引があり、技術がある、外相にして確信があればやつて見るも可からう、然もその間、例の華僑を宥め、活かすことによりて旣に開拓したる我東、南洋の市場を確保し、更に對蘭通商の商議を圖るが如き、足場固めの諸工作に缺する工夫を怠つてはならぬ。

進んだ刑務所作業
民業壓迫はせぬ考へ
京城刑務所の作業現況

刑務所がその作業指導の上に、如何なる苦心を致し、また社會的經濟的、對財政的、對刑事政策的にどんな苦心を拂つてゐるか、またどれほど周到な考への下にやつてゐるかといふことについて國民大衆の認識は、存外不充分なことが多いことが感ぜられる、それがために、刑務所作業が發達して、刑務所から優良作品が出て來るやうになると、民業壓迫だといふやうな、不用意な批判がなされるといふ場合もある。しかし實際について刑務所作業がどんなものであり、どんな用意の下に行はれつゝあるかといふことを知るに於ては、かゝる抗議の僻事であることがよく諒解される。今左に京城刑務所について作業の現況を覗つて見る

刑務作業の見方

刑務所作業を國民經濟的に觀察するときは、其の經營は、經營合理化の原則に從ひ、之を統制するとによつて最善の能率を擧ぐるに努むると同時に他面に於て、徒に民業を壓迫するとなく刑務作業と民業との間に競爭の生ぜざる範圍內に於てこれを行ふべきとが要請せられ、また國家財政的に觀察するときは刑務作業より成るべく多くの收益を擧げて、刑務費の全部または一部の補塡を爲し得るやう即ち自給自足主義に經營するとが要求せられる。國家は受刑者を拘禁し之をして徒然良民の脅迫に徧從せしむべきではないのである、更に刑務作業を刑事政策的に觀察するときは受刑者の勤勞性を養成し、適當の職業を授け、受刑者が釋放せられたる後において再犯に陷ることなく、善良なる社會の一員として復歸せしむることが要請せられるのである。之等三つの見方は各獨立してゐるのではなく、互に相交錯して行刑の內容をなしいづれも重大性をもつて居る

京城刑務所の作業

この意味において、京城刑務所に於ても完全なる刑務作業の方針を確立し、適當なる各種の官司業を設けてこれに依つて各々受刑者の敎化の實績を擧げつゝあると共に刑務作業によつて徒らに民業を壓迫することなきやう深甚の考慮を拂ひ、更にこれによつて相當の利益を國家に收むることに最善の努力が續けられつゝある

現在經營せられて居る刑務作業は、官司業、受負業及び委託業の三方法に分れて居るが、此の三方法は刑事思潮の推移によつて、おのづから消長があり、近代自由刑の一要素として特別豫防の觀念が是認せられるやうになつてからは刑務作業の中心も亦之に隨伴して官司業に移つて來た。而して官司業は他の二方法に比し、刑の執行の國家的性質に最もよく適合し、且效果的でもある

官司業 と謂ふのは、原料素品の購入、器具器械の設備、製品の販賣等其の經營を全部官廳の手に於てなす作業を謂ひ、受負業と謂ふのは受負者に於て原料素品器具器械を提供し、官廳は唯受刑者の勞力だけを提供する作業を謂ふのである

藁のスキー場
雪なんか不用です

漸くにしてスキーの季節に這入つて山を目がけて出掛けるスキーヤーが停車場に異樣なる服裝と長いスキーをかついで出掛ける光景を見ることゝ思ふが、何れもが白雪皚々山腹に行くことを必要としたものである。此處でそれに代る色々の案を考へたのであるが、藁を澤山に並べて或る物好きな米國人が試みたところが、藁の有する滑りたがる性質はホントの雪の氣分と變らず、バウンド、反動その他良好であるために、雪の代用品によい材料だといふ評判がある

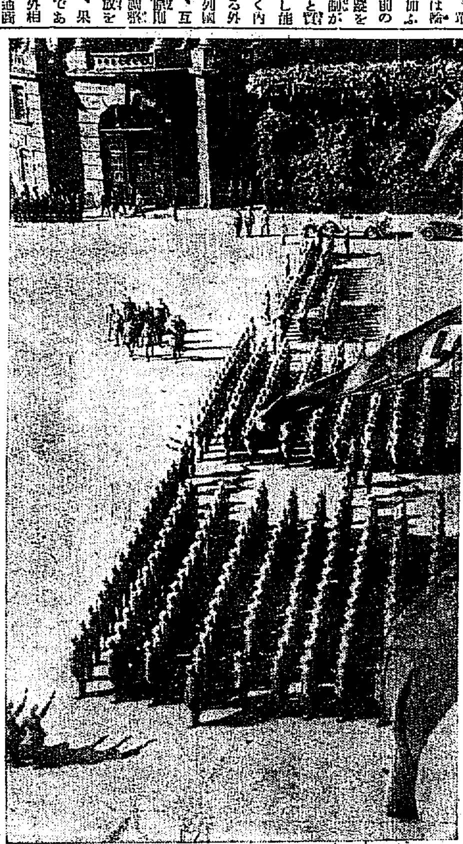

寫眞＝獨逸首相ヒトラーの右腕、ナチスの智囊、プロシヤ首相ゲーリングが、ベルリン大學閱兵式に於て、國防軍を檢閱するところ

刑務作業の惱み

今や國家非常時に際して、刑務作業の自給自足主義の遂行は、實に緊急問題であるが、反面に於て刑務作業に對し、相當の保護を與へなければ之を達成することは容易なことではない。何となればその保護がないと刑務作業が民間企業と同視せられ、其處に民業壓迫の非難を受けるからである

拘禁者が自由社會にあるときは必ず之に一定の職業に就き得る權利を保有せしめて居る以上、その者が刑務所に於て職業に就き、その製品が民間に供給せられた場合に於て、之を民業壓迫なりとして非難することは妥當でないと思ふ刑務作業は斷じて民業を壓迫するものでないとことをよく了解を願ふと共に、積極的に、社會大衆の深き理解と厚き支持とを期望する次第である

されど從來兎角刑務作業の經營に付ては、民業壓迫の聲を聞くが之は誠に遺憾に堪へない。そこで近時に至つて官用主義が高調せられて來た。官用主義といふのは、刑務作業を主として國家の機關及び公共團體の需要品を製作することに利用する主義で、一面個人生業を侵害することのないやうにとの安全器として生れたものである

重な作業

現在京城刑務所に於て施行せられつゝある業種は二十有餘種に及び、其の重なるものを擧げると

一、官司製抄紙工 にあては、丸網式ヤンキー型抄紙機及び叩解機、百馬力の電動機にタクマ式汽罐二基を整備し、生產品の單一化に努めて、用紙及び西紙を抄造して居るが一日五百磅以上を生產し主として滿洲國方面に輸出して居る

一、同印刷工 にあては最新式の印刷機械を設備して定期刊行物諸用紙の鋼物封筒類を印行し官用主義の徹底を圖謀し、全鮮各官公署方面の需要に應じて居る

一、同洋裁縫工 にあては動力を利用し、遞信局、專賣局方面の大量注文を引受け、其の他モーニング、背廣、オーバ等の一ッ物をやつて居るが、技術は丁寧で堅牢、出來上りが迅速でしかも低廉といふので評判がよい

一、同指物工 にあては、社會の趨向に順應し、堅牢、優雅を主眼とする和洋家具類、自然木細工、彫刻品等を製作し、尙最近滿洲軍需品として洋間棚類の大量注文を引受け、一部納入を了へたが、刑務所製品の聲價を遠く海外に宣揚めつゝある

一、同陶磁工 にあては全南、黃海道及び梁山の陶土を原料地として技工及び高麗燒色釉料の研究に成效し、花瓶、一輪差、香爐、菓子鉢等名產の青磁、高麗の名器日に盛んとなり、東京方面に朝鮮土產として大變に重寶がられ漸次中央進出の端緒を握きつゝあるもの如くである

一、同煉瓦工 は舊韓國政府支部の直營工場を繼承したもので、一萬五千有餘坪の敷地に大規模のホフマン式輪窯二基、七十五馬力の電動機に依る新式機械を整備し、年額約五百萬個の煉瓦を生產し半島建築界に多大の貢獻をなして居る

一、受負業の王座に位するものに轆轤工があり、之に從事する年延人員は實に六萬四千人に上り一日平均約五十萬本の工程に於て專賣局納入の木製パイプを產出して居る

以上京城刑務所作業の概況であるが、參考のため昭和六年度以降の作業收入を左に表記すると別表の如くである。

京城刑務所作業收入調

業種別	昭和六年度收入	昭和七年度收入	昭和八年度收入
印刷工	三六、九六六	三六、四四四	四〇、〇〇〇
煉瓦工	三三、四四四	三〇、〇三六	四三、〇〇〇
指物工	二七、一六八	二六、一六六	三一、〇〇〇
洋裁縫工	一六、四四五	一八、二五二	四〇、五〇〇
抄紙工	四五、七九九	七七、八〇四	八八、〇〇〇
陶磁工	一一、六六四	五、四四一	五、〇〇〇
鍛冶工	一一、六九六	一一、六六三	八、〇〇〇
竹パイプ工	一九、九九八	二三、一〇六	—
革工其他	一六、〇四四	一四、〇四〇	一六、四〇〇
受負業	[illegible]	—	一一、〇〇〇
計	[illegible]	[illegible]	[illegible]

近代朝鮮横顔 長風山人

(96) 井上公使の出馬

井上伯は明治維新の元勳の一人である、彼は日清戰役始まるや朝鮮の獨立を助力し、朝鮮の改革を指揮するため、自ら進んで廟堂の上層より降つて京城駐剳の一公使となつて來た

彼は軍國機務所の現在が放漫で、雜駁で、且急激なるを見て、彼自身の改革案十九條を國王に奏上してその實行方を勸告した、その十九條目は左の如し

(一) 政權は總て一途に出でざるべからず
(二) 大君主は政務を親裁するの權あり又法令を守るの義務あり
(三) 王室の事務は國政と分離せしむべし
(四) 王室の組織を定めざるべからず
(五) 議政府及各衙門職務權限を定めざるべからず
(六) 租稅は度支衙門をして統一せしめ且つ人民に課する租稅は一定の率を以てするの外何等の名義方法に係らず之を徴收すべからず
(七) 王室及各衙門の費用を豫定せざるべからず
(八) 軍政を定めざるべからず
(九) 百事虛飾を去り誇大の弊を矯めざるべからず
(十) 刑律を制定せざるべからず
(十一) 警察權をして一途に出でしめざるべからず
(十二) 官吏の服務規律を立て之を勵行せざるべからず
(十三) 地方官の權限を制限して之を中央政府に收攬せざるべからず
(十四) 官吏の登用黜陟の規則を設け私意を以て之を進退すべからず
(十五) 勢權の爭奪又は猜疑離間の惡弊は斷じて之を止め政事上に復讐的觀念を抱かしむ可らず
(十六) 工務衙門は未だ必要を認めず
(十七) 軍國機務所の組織權限を改めざるべからず
(十八) 熟練ある顧問官を各衙門に傭用すべし
(十九) 留學生を日本に派遣すべし

といふにあつた、この改革案も軍國機務所の改革案も格別變つたことはなかつた、もとよりその意見は何人にも異存なきことなれば井上公使の奏聞は直ちに國王の裁可するところとなつた、此時の國王は御性格にも柔弱される時であつた

如何に熱心して、如何に指揮しても、如何に勵說しても、朝鮮の政治は開國五百年間殆んど三千の官吏が三百年間の歷史的生活で以て行はれたものである、その惡弊は容易に去り難いのである、あつて井上公使の熱心を以てしても雨治の死骸を抱えて惱悶した明治の新政治と、朝鮮政治家が常套とする形式と名分とを以て極めつけられた朝鮮の政治とはその根本に於て差異がある。故に井上公使が如何に手を引張り如何に尻を押しても朝鮮の政革は文字以外に動かぬ。井上伯と面談した最初の朝鮮大官は修信使金弘集である、彼は井上伯の誠忠と懇切とを知つては居つたが、その餘りに、口やかましく、餘りに性急しく、その性急なると激烈なるため幾遍を起した、恐らく井上伯に當られたものは金弘集一人ではなかつた

その軍國機務所の意圖を懼り金弘集、金允植、魚允中の三人を日本公使館に呼出し井上一流の說教をつゞけた、六時間打通しの長談議に流石朝鮮の閑人大官も三舍を避けた、後日金允植は當日の長講義に辟易して日本の維新の功業が偶然でなかつたと語つた。恐らくこれは寒藹先生の御批評ではなくて維新の斷行に敢然と起つた志士の熱誠に感激した述懷であつた

待望の傑作小說

生活の虹

菊池寛 作　志村立美 畫

文壇の大御所菊池寛氏は、從來東京大阪以外の新聞に長篇小說を執筆されたことは無かつたのであります。然るに今回我社の熱誠に動かされて初めて筆を執らるゝことを快諾されました。**即ち昭和九年一月元旦より本紙上に長篇小說『生活の虹』が掲載されることゝなりました**

菊池氏の絢爛多彩なる筆致は既に定評あり、殊に曠々たる時代の動きを巧に捉へて、これを縱橫に批判、解剖して餘すところなきは正しくこの作者の獨擅場であります。特にこの新作品に見落すべからざる點は、從來ブルジョアの生活を描き盡した作者が、視野を轉じて貧しき生活への描寫に手を染めたことで、**必ず一世を驚かす傑作が生れ出ませう。** 今や作者は素晴らしい意氣込みで想を練つてをられます。果して如何なる人生が描寫されるか――は『作者の言葉』によつて御想像下さい

插畫は菊池氏の作品に馴染深い新進の志村立美氏で、明朗華麗なる筆致は紙上更に華を添えませう

生活の虹。菊池寛

地方の新聞紙に書くのは、これが最初である。しかし地方の新聞紙だからと云つて、いゝ加減な作品は書かないつもりである。私は全力を盡くして書くつもりでゐる、現在の混亂せる社會狀態に於てブルジョアの青年子女は、ここに生活の虹を求めてゐるか、また貧しき家の子女は、ここに生活の虹を求めてゐるか、その各々の虹が皮肉に中空に交錯するところを描いて見たいと思つてゐる（寫眞は菊池寛氏）

本紙元旦號から連載

京城日報社

教化委員を設け
府の樂土建設作業
京城を五教化區に分ける

京城府は本年一月府內六十八個の敎化團體の總合會を組織し更に一層の擴大に一步を進めつゝあるが、その具體的として府民の一致協力により一層敎化の徹底を期するため全府を京城東西南北龍山の五敎化區に分ち、各區に敎化委員を委囑して委員會を組織せしめて敎化の實行機關となし、一面府下各町の町會と連繫をとり、府下に於ける敎化運動を全面的にあらしめ以つて京城府の敎化の向上擴大に一步を進ましめむと計劃中である

敎化區の分け方は警察署に於ける五警察署區に依つたもので、これは京城府が細民の保護救濟施設に其生活の向上を圖る爲めに方面委員を設置して居るが、之れも警察署との連絡提携を考慮して東大門警察署內を東部方面區、西大門警察署內を西部方面區、本町警察署內を南部方面區、鍾路警察署內を北部方面區、龍山警察署內を龍山方面區、として居るので、之れと一致せしめるを便宜としたものである

敎化委員は恰も方面委員がその方面區に於ける細民の良友となり師父となり指導者となつて、積極的には防貧の道を講じ、消極的には救濟救護の任に當つて居ると同樣に、敎化區に於ける住民の國民的生活の向上發展を期し思想の善導、風紀の陶冶を圖り、個人的に惡風を矯正するを以て任ずるもので、さらに進んでは社會の敎化善導の第一線に活躍するものである。即ち、方面委員、敎化委員は共に隣保相助の精神を以つて良習美俗を作興し、その郷黨の福祉を圖り共存共榮の實效を擧げ『明るく朗らかな住みよき樂土』を顯現する秩序作業を以て居るものである

京城敎化聯合會
東部敎化區 敎化委員會 一三ケ町 常會
西部敎化區 敎化委員會 一七ケ町 常會
南部敎化區 敎化委員會 五六ケ町 常會
北部敎化區 敎化委員會 四二ケ町 常會
龍山敎化區 敎化委員會 二八ケ町 常會

モンブランの主
プロシレル爺さん逝く

【アオスタ發聯合】『モン・ブランの山男のお祖父さん』と呼ばれてゐるギュゼッペ・プロシレル爺さんは先日イタリーのクールマユルの町で百歲を以て永眠した。プロシレル爺さんは生れ乍らの山男で登山が技術程流行しない頃既にモン・ブランを歩き廻つたいはゞモン・ブランの主だつた。だからお爺さんにとつては山は自分の庭の樣に親しかつた。今ではモン・ブランの登山家も多く從つてガイドも有名な人が澤山出て來たが此のガイド達は皆プロシレル爺さんの薰陶を受けたものだといふ。又此のお爺さんはイタリー皇帝ヴイクトル・エマヌエル陛下始め有名な人達を澤山モン・ブランへ案內して居り、エマヌエル陛下もお爺さんのことを友達の樣に呼んで居られたといふ

勇敢なるカンガルー

【パース・オーストラリア發聯合】西部オーストラリアのワビンに住むヴイクター・ピーターといふお百姓さんは或る日地上の斧を拾ひ上げやうとしたトタンに一匹の大きなカンガルーが何を勘違ひしたか飛びかゝつて來て組打ちとなり、ピーターさんの旗色甚だ惡くあはや危しと見えた時使用人の一人が助太刀に這入つて遂にカンガルーを打殺した。ピーターさんは二三ケ月前にもカンガルーに襲はれたことがある

▲四十たす三十は▲

【ワルシャワ發聯合】四十歲の夫がワルシャワで自殺した。原因は一八十歲の彼の妻が三十歲の若い燕と結婚するために離婚したいといつたから

映畫脚本『潮鳴る半島』改題
東亞をめぐる愛 (十二)

馬場明 原作　中西伊之助 補作脚色　竹田讓 畫

恭吉、毅然として群衆の前に立つ。白英、恭吉に並んで立つ。

『皆さん！靜かにして私のいふことをきいて下さい！』

白英、通譯する。

群衆意外な人物を眺めてざわめく。

『何んだや、これア內地人ぢやないか！』

群衆の中から手を上げて叫ぶものがある。

『支那人を出せ！』

恭吉、演說する。

『皆さんがかうして來られた心持は私共にもよくわかります。しかし、この朝鮮に渡つて働いてゐる支那人には何の罪もないのです』

白英、通譯する。

群衆の中から叫ぶものがある。

『何をいふか朝鮮に働いてゐる支那人もみんな憎い支那人に違ひないぞ！』

恭吉、演說をつゞける。彼は右手を上げて五本の指を開いて見せる。

『皆さん、この手の五本の指をごらんなさい、この五本の指の中で一本だけ惡い病氣にかゝつて腐つてゐるとする。その場合、皆さんは五本の指をみんな切つて捨てゝしまひますか？』

白英、同じく指を示して通譯する。

群衆の中で笑ふものがある。忽ち小首をかしげるものがある。無恭吉に興奮して叫ぶものがある。

『ばか！俺達は小學生ぢやないぞ！』

叫ぶものを制するものがある。

『まあ、默つてきけ！』

ピュッと石塊が飛んで來て恭吉の額にあたる。サット血が迸る。

白英、驚いてハンカチーフで押へようとする。恭吉、それを拒んで昂然と演說つゞける。群衆の中から恭吉に同情して叫ぶものがある。

『ヤアい！何を亂暴なことをする？殺すも生かすも話をきいてからにしろ！』

群衆賛成して手を叩く。

恭吉、前掲の如く片手の指をさして勇敢に演說をつゞける。

『皆さんこの五本の指の中で一本だけ腐つてゐても、ほかの四本は立派な指なんです。しかし五本とも指には違ひありません。それと同じやうに、同じ支那人でも心の腐つた支那人もあれば心の立派な支那人もあります』

白英、前と同じく通譯する。群衆漸く鎮まつて、手を拍くものがある。

『ヒヤく』

恭吉、演說をつゞける。

『腐つた指は容赦なく切り捨てるべきです。しかし、同じ指だからつて立派に間に合ふ指を切つて捨てゝはなりません。この朝鮮へ來て勤勉に働いてゐる支那の人々は實にこの立派に間に合ふ指であります。朝鮮の產業開發のために立派に間に合ふ指であります』

白英、通譯する。群衆、感動する。

『この男のいふことは本當だ！』

恭吉、演說をつゞける。

『では腐つた指は誰が切り捨てるのか？これは皆の仕事であります。素人がやつてはやり損ひます。皆さんは自分の腐つた指を自分の室にある小刀で切り落しては大變です』

白英、通譯する群衆ドッと笑つて拍手する恭吉演說をつゞける。

『病氣にかゝつて腐つて來た指を切開するのはお醫者さんの仕事です。皆さんが自分の手でやつてはなりません。現在の支那人の中にはたしかに心の腐つたものがありませう。その腐つた心をなほすお醫者さんは、皆さんの政府であります。政府が全部引受けて治療をしてくれます。皆さんが騷ぐ必要はありません』

白英、通譯する。群衆、傾聽する。

恭吉、演說をつゞける。

『さあ、皆さん、ここの道理がお分りになりましたら、靜かに解散して下さい。腐らない指同士は全部立派な仲のいゝ兄弟です。支那民族も、朝鮮民族も、日本民族も、いや、世界萬國の人々は、みんな兄弟です……』

白英、通譯する。群衆、拍手する。

『世界、萬歲！』

群衆解散する。

群衆の中から、三人の青年出て名刺を渡して握手する。

將棋新手合 (六)

於東京市日本橋區蠣殼町二ノ七 澤呂木將棋所

左香落 △六段 渡邊東一（東京） ▲四段 阿部和歌夫（東京）

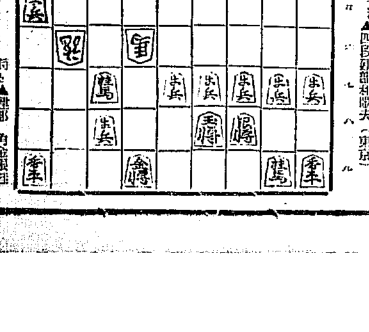

持駒 ▲阿部 角金銀桂

△五五步 ▲七三銀 △七五玉 ▲六四銀不成 △七六玉 ▲六八角 △八七玉 ▲九八金 △九六玉 ▲八八金右にて阿部氏の勝

（澤呂木七段講評）（上手）五五步突きは面白くない、寧ろ角七五玉と早逃げをする一手である。

（下手）七三銀と打つて敵玉へ肉迫するのはよい手順である。（上手）敵の七三銀を同金と取ると早く詰むので、更に角七五玉と逃げる處である。

（下手）六八桂打は、九八角と打つ方が早く詰みである。

（總評）本局は下手方最初に定跡を避けて七五步と突き力戰趣向に振つたので、上手方は守勢を採る意味で五四步と突き五三銀と備へたのは逆襲する含みがあるだけ弱い對策であつた。而して下手方は八九桂筋を早く突き上げ攻勢手順を選んだのは、敵に盛り上られる手を牽制する味があつてよかつた。然るに上手方は七筋防禦の含みで六二銀と引き組み換へを圖つたのが大なる失着であつた。機敏なる下手は直に敵の誤算に乘じ二六飛と廻り、敵が三三飛と受けた時に四四角と十步を利したので俄勢となり、以下敵の飛角を束縛し着々と攻勢準備を整へ、四六飛から四三飛と成り込み、八四步と敵玉頭へ手が廻つては絶對必勝と共に敵玉は殆んど安全に勝利を得たのは見事であつた。

北鮮版

賭地權を繞つて 小作人地主と抗爭
新義州法院は大地を踏んで 小作委員會に委囑

【新義州】目下平北にかける農村問題の一つとして橫たはつてゐる賭地權問題中心の係爭事件がある中立人は義州郡威化面、黃里仲氏外一名で相手は新義州府榮町高文喚氏でその中立理由は中立人黃里仲氏外一名は現在高文喚氏所有の義州郡威化面所在の田地約五十坪を小作してゐるが地主の高文喚氏は現在の小作權を認めないと黃里仲氏外一名との契約を破棄し第三者と小作權を締結せんとした にあり小作人黃里仲氏は土地は今から四十年前に陷沒して殆んどその用をなさなかつたものを修理し現在までになつたもので當時賭地權があると主張し地主の小作權取上げに異議を唱へこの訴を新義州地方法院に持ち出した、同法院としてもこの問題は影響するところ大きいので道の小作官に一件記錄を添附して適當な調停方を委囑したので道では直ちに義州郡小作委員會に諮つて適當に處理することになつた

判例で行けば地主勝つ

元來賭地權紛爭に對する高等法院の判決は

賭地權は永小作權に過ぎず第三者に對抗するには大正七年三月制定された登記令により登記をせねばその効力なし

との判決を下してゐるので本件の如き四十年以前から小作をしてゐた土地であつても現在の地主高元喚氏が大正七年に義州郡威化面宋學俊から買受け移轉登記をしてゐるので、右地主の變更と同時に小作人も賭地權の登記を爲んで居れば問題は起らなかつたのであるが登記手續に暗い黃里仲氏は朝鮮古來の慣例によつて登記手續きをふんで居らなかつたためにこの事件を惹起するに至つたもので前記判例によれば當然小作人の敗訴になるものと豫想されてゐる。然し平北の實例としてこれに類した地主小作人紛爭の事件は到るところにあり、もし法律的に處斷せば所謂賭地權の確立してゐない農村の小作階級に一大脅威を與へるので新義州地方法院としてもこれらの點を考慮して小作調停委員會に委囑したものとみられてゐる

機關士養成講習會

【羅南】咸北道の小型發動機船機關士養成講習會は一月中旬から二月初旬にかけて清津で開催されるはずで、來る十日までを限り道水產課ならびに各水產出張所で講習生を受けつける

朱乙の木材 十九萬尺締
第一回目の伐木「いよく引渡し」

【羅南】目下拓が朱乙で伐採中の國有林の本年度第一回引渡しは先般この程終了近く引渡しを行ふことになつてゐるが、地域は朱乙溫面來本府と咸北道と協同調査中の鏡城郡胡洞の朱乙溫水國有林七百町步で、總計數量は次の如く、總計十九萬尺締七萬九千百三十四石に上り、第一回の三萬五千尺締からすれば約六倍になつてゐる

カラマツ四六、七八二立方米(一五一、一四七本)所樅一三、四五二立方米(九、八一九本)ドロ二、八一三立方米(一、五九九本)闊葉樹シナ其他四五〇立方米(六〇〇本)合計六三、四九〇立方米(七三、五三三本)

狂言强盜【鏡城府】

去る四日午後四時頃慶州郡條陵面八夜里鷄谷商雇元俊の妻李氏(四三)が光陵街道を行商の歸途、森林から突然三名の强盜が現れ李氏を脅迫、三圓を强奪逃走したとの屆出に慶州署では直ちに現場に急行、被害者を調べたところ右は實母の申告りで言を買ひたさに虛僞の申告に及んだものと判明

籠の鳥を救ふ
ご難の業者の悲鳴を他所に 當局は改革斷行か

【咸興】あまりに妓供だけ貶ひすぎる、如何に取締營業とはいへ自滅の悲れ靴きを知りつゝ自從は出來ぬ……と咸南の貸座、貸座敷營業者がこの程長崎(?)に開催した懇談の結果に

五ケ年實施延期を陳情し容れられぬ場合は全鮮の同業者に訴へて猛運動を起す

といふことに落着したが咸興警察署長の懇談により陳情は取り止め、當分靜觀することになつた、咸南保安課長は

改正案は飽くまで輿論の支持を得てゐると信じてゐるし利害關係の深い當業者が騷ぐのは已むを得ぬと思ふ、當局としても業者の窮狀も察し第一案の五割一割を五分以上と改訂した位で理論的に是なりと認むる處には再考に吝かなるものではないが陳情の趣旨が徹底せねば全鮮の同業者大會を開催するといふが如き强要的な態度に對しては事實として認定する外に執るべき手段はない……

と第二次成案の實施を決意してゐる模樣である

咸興屠殺場 竣工式

【咸興】京城に次ぐ最新の規模を誇る咸興府の屠場は去る八月起工以來僅々三ケ月で竣工、七日盛大な竣工式を擧げた

▲居室一棟八十七坪▲附屬建物十一棟八十八坪二合五勺▲建築費一萬四千百圓

の外に土地買收及整地費四千六百八十五圓、高架軌道費二千九百四十圓機械器具費千九百二十圓合計二萬三千六百四十五圓を要し屠殺能力一時間九頭の最新式設備である(寫眞はその全景)

開城の人蔘泥棒

【開城】府內北本町二〇〇河奎(?)氏方に人蔘泥が侵入したのを五日發見屆出たので開城署では實地檢證し犯人搜査中右は深夜家人の熟睡中に乘じて表門から忍び込み人蔘を積んである座敷の壁を穿ち白蔘三十二斤(時價約二百圓)を窃取してゐると

明川に痘瘡
幼兒二名死亡

【羅南】咸北明川郡東面長德洞二七八崔鶴龍次女終男(五つ)同洞鄭明(?)四女順玉(二つ)の二名は、去月二十六日發病、崔終男は去る三日死亡したが檢診の結果痘瘡と判明、大騷ぎとなり、右長德洞を中心に隣村五ケ洞百十八戶に對する臨時種痘遮斷方法を處置して道衞生課に申請して來た、なほ傳染經路は去月十二日、崔鶴龍の妻崔姓女(二六)が長男崔哲(?)(四つ)を連れて間島延吉縣依蘭溝杜門子から來訪し、二十四日歸途に就いたが、同人の話では杜門子地方で痘瘡が流行してゐたといふので、この方面から入り込んだものと見られてゐる

清津府會

清津府では來る十二日午後一時から本年補正の府會を召集、七年度の決算を報告し來年度追加豫算を議することになつた

氣象の定則覆へる
こゝ十年來全然反對現象 奉天の四月と朝鮮の十二月が合致
淺川さんの興味深き研究

【平壤】淺川平壤測候所長は從來と要點を異にする天氣豫報の公式について研究を進めてゐる、それによると從來朝鮮十二月の氣候豫報は一、九〇六年から十五年間のアジア大陸の氣象を土臺として作成された、奉天の四月の氣溫が高ければ朝鮮の十二月の氣溫も高く小笠原群島父島の一月の氣溫が高ければ朝鮮の十二月も同樣高いとの公式から豫報されてゐたが一九二三年以後は前記の學說が覆へり奉天の四月が氣溫が高い時平壤は寒くなるといふ反對現象を示してゐるので同所長は一九〇七年から一九三一年までの材料を基礎にし朝鮮の十二月の氣溫について正確な研究を續けてゐる

七犯の札付
出獄直後に また一稼ぎ

【清津】清津署では去る二日、府內北星町で擧動不審の男を發見して取調べてゐるが、これは平北道龜城郡館面東門洞住所不定鐵力職人前科七犯吞三こと李學奎(?)と稱し、前後を通じて十六年間を獄中に暮し本年五月二十五日清津刑務所を出たばかりで、直ぐ羅津に到り五、六件の竊盜を働き、この程清津に舞ひ戾つて數回拘摸を働いたと自白し、僅かの間に數百圓を稼いでゐるが、なほ餘罪取調べ中

陣痛久しき 咸南道廳の新築
追加手當て安產か 年度內に整地入札

【咸興】帶にや短かし、襷にや長く廿四萬圓の新築豫算を持て餘してゐる咸南道廳はどう落つくか、巷間では十一萬圓の追加豫算要求を云々と噂されてゐるが池咸南會計課長は

道廳の新築は本府の仕事だからこちらで豫算の追加要求など筋違ひです。然し本府でも各樣の設計を試みてはゐるが一向成案に至らぬらしいので咸南道廳としても當方で作成した設計に基づき參考案として所要經費の增額を必要とする意見は申達しました、參考案の豫算增額は十五六萬圓に達し是が實現すれば理想通りの廳舍が建ちます……

と語つてゐるがサテその成否は一寸豫斷し難い。いづれにしても年度末までには整地の入札位までは進まねばなるまいか……

四十男縊死

【議政府】去る二日午前十一時頃楊州郡蘆海面樊門里の奧山で栗の木に人絹黑地に白點緋の帶で縊死

結婚披露宴でご難
腐れ豚肉を喰つて 一時に三名も死亡

【江界】五日江界郡曲河面で羅鳳(?)務所申記金成萬(假名)の結婚披露宴に豚肉の料理膳があり當日招かれたお客の中三名は激烈な腹痛を起し危篤により道立病院から張醫員急行手當を加へたが腐敗菌トキシンのため遂に死亡した

巡査殺し
上告を斷念 京城へ移送

【清津】既報、無期懲役を言渡された清津の巡査射殺犯人金(?)は六日上告權を放棄し、刑が確定した、この稀有重罪犯人の一審判決に服したのは珍しく、長期刑囚を置かぬ清津刑務所では近く京城に移送する筈で、結局西大門刑務所で服役するはずである

咸北沿岸 海洋調査
期待かけて 白洋丸出動

【清津】咸北道水產試驗場では、道內沿岸の海洋調査を行ふことになり。試驗船白洋丸は七日清津を出帆した、右調査は一段落の上は引き續き沿海州方面の漁場開拓の先驅として調査を進め大體明年六月頃までには終了の見込みであるが、調査員はこれにより行詰りの感ある本道漁村へ一大福音をもたらすべく意氣込んでをり、風雲危まれ……

兵隊さん 消費組合
咸北に出現 商人大弱り

【咸興】歲末に際し咸興食料品界に一大脅威襲來=咸興偕行社ではこの程、在咸將校團及び營外居住の下士官で一口十圓出資の消費組合を組織し酒類雜貨、衣料、食料品の共同購入を開始した。出資金總額約三千圓に積立金約三千圓を擁し殆んど一萬圓の仕入能力を有するだけに既成商人を上得意とする食料雜貨商は致命的な打擊を蒙る譯で種々陳情も試みたが結局實現を阻止するに至らなかつたものである

スポーツの服部さん
本府に榮轉 新京へ派遣

【咸南】咸北道警務課長から外事課事務官に榮轉、新京に派遣されることになつた服部伊勢松氏は發令翌日の六日には朝鮮官吏初めてといふ丸腰・モーニングに着換へ

こちらには八ケ月に二日足りなかつたが、まつたく愉快に働かして貰ひました、殊に國境道の仕事は願つてもない尊い經驗でした、だんく寒い方へ任地が變りますが、心は春のやうに朗かです

とスポーツに鍛へ上げた顏がイトも朗かだ、九日朝、美しい奧さんと五つの子供さんを伴つて羅南を出發、途中咸興に下車して舊知に敬意を表し十日の京城着、四、五日して安東經由任地へ向ふ豫定である

氣まぐれ冬
この頃の牡丹臺

定則を覆へすほどの氣狂氣候沙汰すもの、冬に暖かい小春日が續くのも敢て不思議でない譯です、例年なら今頃牡丹臺なんて見向きもしないのですが、この冬だけは珍しい陽氣につられて逍遙はボツ〱散策するご連があります、スケッチみるからに陽春の氣色です、臺下の木々もどうやら迷ひだしたらしいので、この分で今暫く暖かさが續いたらキツと春と思つて芽を吹き花も咲くだらうと思はれます

江原道の高利債
一戶當り四十圓也 道當局整理に腐心

【春川】疲弊した農村救濟に先立ち差當つて高利債整理に着手してゐるが江原道では一戶當り四十圓に達するので、これが整理に腐心してゐる、各郡の調べ左の通り(上は戶數下は金額)

郡別	負債戶數	負債額
春川	[illegible]	[illegible]
通川(?)	[illegible]	[illegible]
原州	[illegible]	[illegible]
橫城	[illegible]	[illegible]
寧越	[illegible]	[illegible]
平昌	[illegible]	[illegible]
旌善	[illegible]	[illegible]
洪川	[illegible]	[illegible]
華川(?)	[illegible]	[illegible]
楊口	[illegible]	[illegible]
麟蹄	[illegible]	[illegible]
江陵	[illegible]	[illegible]
三陟	[illegible]	[illegible]
伊川	[illegible]	[illegible]
楊口(?)	[illegible]	[illegible]
平康	[illegible]	[illegible]

狂ふ母に悔悟の淚
兼二浦の愛兒殺し 自責の悶から縊死を企つ
悲劇の謎も近く解けるか

【平壤】最愛の娘に昇汞水を飮ませて殺害した兼二浦邑內紀國屋十平妻ヤス(三?)にかゝる殺人被告事件は平壤地方法院池尾豫審判事係で取調べ中被告は發作的精神異狀を來し愛兒を殺した自己の犯行を悔悟し大興部女監の未決監で自責の念から縊死を企てたが看守に發見され目的を果さなかつた、なほ同女に對しては目下精神鑑定中だが犯罪の動機、發作的精神異狀の原因は同女の姙娠にあつたものゝ如く當時不可解とされてゐた事件の眞相も近く全貌明白となるものとみられてゐる

大膽な女事務員
金塊密輸で家を建つ 最後の代金二千圓を橫領
豪奢生活運の盡き

【平壤】さきに平壤署で未來の傳道婦人キリスト教理研究院の女生徒が金塊密輸したのを檢擧したが今回大同署では某醫院の女事務員の金塊密輸犯を檢擧してセンセーションを捲き起してゐる、犯人は平壤府上水口里居住の某醫院の女事務員金甲房(二?)で同女は本年九月頃から數回に亙つて既逮捕府內上水口里金姸貞(?)外數名の手先に使はれて金塊を月經帶に隱して安東に持ち出したが最後の一回には約二千圓の金塊を密輸し代金は資本主に渡さず女性に似合はぬ大膽振りを見せそのまゝ橫領して立派な家屋を建築し今までの借家住から一躍豪奢な生活をはじめたのが運の盡きで數日前逮捕されたものである。同女は雇はれてゐた官廳から懲戒免職の處分を受けてゐる

國境一線 衞生慰問
咸北で計畫

【羅南】咸北警察部衞生課では國境第一線の警察官のために嚴冬季の衞生慰問を計畫してゐる、期日は年を越して正月の末頃、約十日間の豫定で、會寧の上流地方、主として茂山管內で醫療施設に縁遠い地方を長和課長ほか二、三名が警察醫、藥局などを隨行、先づ健康診斷からはじめていはゆる衞生上の相談にならうといふ試みで、目下計畫を進めてをり、實現を期待されてゐる

毎日一升の お酒を失敬
羅南荒しの變り泥 金庫泥も口を割る

【羅南】去る六日午前十時頃羅南生駒町泉屋酒店方から一升入瓶の清酒が盜まれたとの屆出で羅南署では網を張つて捜査中であるところへ一升瓶を大切に抱へ込んだ男を發見、本署に連行して調べたところ、京畿道抱川郡二東面梨平里、住所不定前科三犯無職金鳳山(二七)で去月二日羅南に入り込み初から金永吉方に泊り去る四日から

滿洲木材
關稅の撤廢 要路に請願

【安東縣】滿洲木材同業組合總代理事長伊藤(?)三氏は關東軍特務部長、關東軍司令官、關東軍經理部長に對し軍用材に滿洲材の採用方を請願するとともに一方滿洲國木材輸出稅撤廢に關し六日滿洲國財政部總長熙洽氏に陳情書を提出した

羅南の新兵さん
十二日入隊

【羅南】羅南步兵聯隊の新入營兵は來る十二日羅南着、各隊において直ちに入營式擧行の筈であるがこれ等新兵さんの受領委員として七十三聯隊から濱田大尉、栗田中尉、七十六聯隊から川畑大尉、北條軍曹が大阪へ向つた

咸南辭令 (六日附)

道理事官 本多武男 命內務部學務課長
道理事官 竹內俊平 命內務部地方課長

人の噂

▲大山朝鮮軍參謀長 八日在咸部隊巡視の爲咸興發歸任
▲服部外事課事務官 七日本社咸北支局來訪
▲增田前茂山守備隊副官 六日茂山へ
▲今關茂山署長 六日出張から歸任
▲六田良三氏(前茂山郡守) 七日茂山發新任地鏡城へ
▲宮島二十師團附工兵大佐ほか將校一行五日羅南發歸任
▲佐藤群山府尹 五日から五日間の豫定で大邱、釜山地方へ

難破船

◇……兼二浦の娘殺しの母親、獄舍で縊死を企つ、狂人にも理性は働き悔悟の淚もあり
◇……こゝ十年來氣候が狂つてます、その事實がヤツと十年後にはなつて解りかけました、測候先生も神ならず
◇……女のことつたら、特にヒガ目が光ります、ソレご覽なさい相手が籠の鳥であつても
◇……陣痛が長引くからつて、必ずしも難產でなく、出さうで出ないのも育ばかりでなく、道廳の新築もある
◇……府民の學校なるが故に府外の入學お斷りは入學難は緩和するとも大平府民の態度でなし

朝鮮郵船定期出帆 (乘客賄金低廉船中食事附)
東京行(關門—大阪—名古屋—清水—橫濱寄港) ◎咸鏡丸 ◎大連丸 ◎佐賀丸
東京行(下關—阪神—名古屋—橫濱寄港)
名古屋行(博多—關門—阪神—武豐寄港) 會寧丸
◎急行船名古屋直行—清水—
大阪行(博多—下關—神戶寄港)
敦賀行(新潟—舞鶴—境寄港)
伏木七尾行(敦賀寄港—新潟延長)
浦鹽行(城津—雄基寄港)
注文津行(長箭—巨津—大津—)
鹿兒島行(博多—長崎寄港)
上海青島行
青島行(大連—芝罘寄港)
大連行
▲右ノ外臨時臨時船ヲ配船致シ候ニ付御利用ヲ願ヒ申上マス
日本郵船定期出帆 朝鮮郵船株式會社 代表電話本局四一九五番 京城南大門通り五ノ一
釜山支店 元山支店 仁川出張所 京城代理店 仁川代理店 木浦代理店 群山代理店 國際通運支店

大阪商船定期出帆 ◎內台、滿鮮連絡優秀客船
北鮮阪神(門司經由)急 每週水曜清津發 武昌丸 羽州丸
北鮮臺灣行 城津、釜山、基隆、博多、高雄行 鹿兒島、長崎 河南丸
大連內地直行 每日發 日滿連絡
門司基隆直行 內台連絡船 每五日目發
大阪商船株式會社 仁川支店 電長二一〇番

釜山出帆 仁川出帆 木浦出帆
朝鮮汽船出帆廣告
北鮮運輸會社 釜山商船組

仁川出帆豫定
阪神 赤城丸 十二月七日
阪神 日吉丸 十二月七日
阪神 順盛丸 十二月八日
阪神 正生丸 十二月八日
阪神 匿山丸 十二月八日
阪神 北斗丸 十二月八日
大阪 鶴江丸 十二月八日
大阪 大海丸 十二月八日
鮮航同盟會 仁川支部 仁川府本町四丁目二番地 電話八六七番

鎭南浦出帆 仁川出帆 釜山出帆
北九州商船株式會社

南鮮版

夜學を開いて子供等に赤い洗禮
百濟の舊都に根を張った一味十九名を送局

【大田電話】昨紙一部既報—百濟の舊都扶餘で赤色農民組合なる秘密結社を組織し共產主義の鐵火強化に暗躍中の一味を忠南警察部の活動によつて一網打盡に檢擧取調中の處身柄は一件書類とともに七日送局し同日午後三時記事を解禁したが事件の內容は左の通りである

巧に扶餘に潜入した李戶喆は同地鄭命思、張昌善、柳基燮、吳棋泳等とゝもに扶餘郡內に於けるインテリとして社會運動に沒頭し昭和六年六月頃彼等は相呼應して同地方農村の赤化を企て農民組合の組織に着手したが當時警察當局の取締が嚴重なため到底表現運動の不可能なるを悟りその後田泳晳、姜道醫、鄭命思、柳寅喆、姜日永、崔在鳳、姜東國、姜聖模等を指導し馬井里、今松里、鳥嶺里、長岩里、中井里等の各部落に私設の夜學を開設し無產農民の子弟に對し諺文算術等の初等教育をなす名目の下に討論會又は不穩の唱歌を通じて階級意識の注入に專念する一方李戶喆、鄭命思、柳基燮、吳棋泳、張昌善、田泳晳等は實踐方法の研究團體として昭和六年十月共產主義研究協議會を組織し昭和八年李長鎭里姜國明賀父の還暦祝に招かれたるを好機とし解消して實踐團體たる無產主義協議會を組織して扶餘郡內に於ける農民赤化をなすべく企畫し昭和八年四月既成團體たる鴻山勞働組合に關係し新然たる思想團體を改變すると共に北後隈々秘密集會を催して同年五月遂に秘密結社扶餘農民俱樂部聯合會を組織し柳東哲、吳棋泳、田泳晳、柳寅喆、崔在鳳、李戶喆等を各々その居住部落に於ける支部組織責任者に舉げ而して李戶喆は金王成、柳東順、許元龍等を同志に引入れて同年七月部落青年その他多數を勸誘し扶餘農民組合聯合會の支部たる秘密結社を組織、これが擴大強化に暗躍中を深知した忠南警察部では扶餘署と協力不眠不休一味を檢擧嚴重な取調の末七日未明公州地方法院檢事局に送致したもので一味の氏名は首魁李戶喆、鄭命思、柳基燮、吳棋泳、姜日永、崔在鳳、張昌善、田泳晳、金王成、許元龍、曹東順、柳寅喆、姜東國、姜道醫、姜聖模、姜桂求

益々燃えあがる ホテル廢止反對の烽火
新義州ホテルの大增築に刺戟され
釜山府民の神經は尖る

【釜山】釜山府民の猛烈な反對運動を惹起したステーションホテルの旅館營業廢止に關して七日朝京城から急遽來釜した佐藤營業課長は釜山鐵道事務所の石川販賣主任を伴ひ府廳に府尹と會見、更に商工會議所、道廳を歷訪して意見の交換を行ひ同夜歸路の列車で歸任したが既報の如く府民の反對運動は漸次激化する一方で釜山府會は十二日懇談會を、懇友會は十五日の定例集會を十一日に繰上げて具體的に反對運動の實行方法を協議することに決定、緊急會も近々會合を催して鐵道當局の反省を求めることになつた、殊に新義州ホテルに大增築を斷行する情報は府民の神經を極度に尖鋭化するに至つたのでホテル樓上に鐵道事務所が移轉するまでには、紛糾は當然免れぬ形勢である

事務所移轉などは更に有難くない
鐵道側の主張は的外れと府民は一笑に附す

【釜山】鐵道本局から佐藤營業課長が來釜したことは各方面の注意を喚起したが宿泊客の少い點と鐵道事務所を營業から移轉することは釜山として得策であるとの鐵道側の主張は的のはづれた見解であると釜山各方面では一笑に附してゐる、右について某有力者は語る

宿泊客が一日三人の利用に過ぎないから旅館部を閉鎖して食堂經營だけに改めるといふことは鐵道經營の本來を忘却した事長屋式の打算であつて取るに足らぬ理由である、鐵道事務所を營業から退いて釜山驛の上へ移轉するといふことが釜山の得策であるとの說も無理に附會した理由に過ぎぬ鐵道事務所は過去現在を通じて繁榮にも便宜にもあまりなつてゐない、これは府民と直接の交渉を有しないから當然であつて鐵道當局としては他に考慮の方法をつくして事務所移轉の問題を解決することに努力すべきであらう釜山ステーションホテルの赤字防止の如きも吾々商人より見れば經營の如何によつて黑字とすることが不可能ではないと觀測してゐる

慶南の棉作改良
肥培管理に全力を注ぐ

【釜山】二十ヶ年計畫で棉產七千六百萬斤の大增產計畫を樹立した慶南では本年棉花の豐作と價格暴騰に刺戟されて農家の注意を喚起し明年度には現在の栽培面積二萬六千六百町步を遙かに凌駕する傾向にあつて農家も從來にない熱心さを示してゐるので道當局では集約栽培による反當收穫の增產をはかる一面肥培管理の指導について特に研究を講じ無謀な增產策を防止することになつた

慶北の蠶業打合會

【大邱】慶北道では蠶業獎勵事務打合會に關し明年二月道廳で蠶業技術員打合會を開く事になつたが右に臨み道當局では左の事項について明年一月十日まで意見書の提出方を各郡に通知した

蠶兒上簇の指導、桑苗の自家生產、蠶共同販賣

大邱聯隊入營式

【大邱】大邱八十聯隊の新入營兵に對し來る十二日午前九時から同聯隊營庭で入營式を舉行する

有望になつた牡蠣の養殖
滿洲移出が增加
慶南で事業を保護

【釜山】慶南の有望事業として一昨年以來勃興の機運に向つた牡蠣の養殖事業は現在河東郡及び加德島を中心に面積二百五十一萬坪四十漁場に達したが その後對支貿易極度の不振と投資後三ヶ年を經過しなければ收益を得ない等の事情によつて牡蠣養殖は一時沈滯の狀態にあつたが最近滿洲國家の成立に伴ひ水產貿易が活況を呈し且つ各漁場の成績も漸次好調となり生牡蠣生產のほかに陸移出向きの罐詰製品の取引きが增大する形勢となつたので道では新興保護策を講究中である

今井田政務總監
大邱を視察

【大邱】慶北道內の事務視察並に農村振興運動の狀況視察のため來邱の今井田政務總監は七日午後六時五十五分大邱驛着列車で到着、同七時半より知事官邸に官民一同を招待して同夜は官舍に一泊したが八日は午前九時大邱神社に參拜し道廳に到り知事室で金知事から管內狀況報告をうけ同十時四十分新聞記者と會見し同十一時から會議室に官民一同を集めて訓示をなし終つて道廳で晝食をとり午後一時から慶北警察部、慶北教育會、府廳、聯隊、中學校、師範學校、大邱醫學專門學校、覆審法院、道立病院、大邱公會堂等を視察して同五時公會堂に於ける大邱商工會議所主催の歡迎會に臨み同七時の特急で東上した

大邱の諸問題
總監に陳情

【大邱】既報＝大邱府民總會の陳情委員は今井田政務總監の來邱に際し大邱市場、飛行場と總務監督局、放送局設置問題につき各期成會では今井田政務總監の來邱を好機とし小倉、伊藤、吉田、坂本、張稷相の五氏を陳情委員として陳情する事となつた

豚舍改良
慶北當局で補助金交附

【大邱】慶北道農務課では昭和五年から十ヶ年計畫で道內の豚を十五萬頭になすべく年次計畫を樹立し目下實施中であるが道內の豚舍が一般に不完全であるため養豚に對して重要な役割をなす堆肥資料取り出しが非常に不便なので大概の農家では貴重な堆肥資料を捨ててゐる有樣に鑑み道當局では多少の助成金を交附して豚舍の改良をはかるべく九年度の豫算に所要經費を要求した、道內の豚舍は約八萬餘ヶ所に上つてをりこれを一度に改良する事は困難なので年三千個の計畫で順次改造の方針をとると

星州の統計講習會

【星州】慶北星州郡では六日午前十時から七日午後四時まで二日間郡廳會議室に各面統計擔當者四十名を招集、統計事務講習會を開き、これを機とし同所で統計圖表展覽會も開催したが出品は郡內各官公署の力作七十餘點で陳列が多くこの種の催しが始めてだつたので人氣を呼び非常な盛會であつた

大邱に國防義會
國防同志會を改稱
あす臨時總會開く

【大邱】大邱國防同志會では時局の急迫せる狀勢に鑑み府民を打つて一丸となし強力な團體を結成すべく先般來同會を大邱國防義會と改稱すべく準備中であつたが今回愈よ國防義會と改稱し役員の改選會則の變更等を行ひ、團內容の充實を圖ると共に國防の進展國威の宣揚に貢獻せんため九日午後八時から公會堂で臨時總會を開く事になつた、これと共に同日同所で朝鮮總督府遞信局佐藤航空官を招聘し『國防の航空情勢と我防空』と題する講演及び映畫會をも開催する事に決した

釜山の年末警戒
消防組も出動

【釜山】押詰まる歲晩にあつて出沒するギャング、エロ、小盜り犯罪を防止する爲め釜山署では四日夜消防組と聯合打合會を開催したがその結果廿五日から元旦拂曉までの一週間府內全般にわたつて互に連絡をして年末特別の非常警戒を實施することに決定した

氣荒な鑛夫
兇器を奪ひ返し
—相手を毆り殺す—

【大田】天安郡成歡面栗金里鑛夫林□鎭(三二)は二日午後八時頃同里李常春方で同鑛夫趙福成と些細の事から口論し趙は燒火箸で林を毆打せんとしたので林はこれを奪つて反對に趙の頭部を強打、趙は腦震盪を起して人事不省となりその儘絕命したので林は天安署に出頭取調べ中

生れ更はる農村
髷は切り捨て白服から色服へ

【大邱】慶北道では昨年一月慶山漁村振興運動を開始して以來道內各地郡振興運動で國旗揭揚、色服勵行、斷髮斷行、貯金の獎勵、負債整理等自力更生の指導に當つて來たが道社會課では開始以來二年後の實績を調査すべく取纏め中の所この程漸く終了した、それによれば、これ×等の運動はあらゆる方面に偉大な効果をおさめてゐる事が判明し指導當事者をして頗る心強い感を抱かしめた、その調査の一端を見るに色服着用は一、六五〇、〇〇〇名に及び普及步合から見て七割五步位に達し斷髮は二九四、二〇〇名で六割五步位の成績を收めてをり貯金は四十九萬三千九百六十八圓に達してゐる、なほ驚くべきは府民勤勞砂防工事により五錢宛の天引貯金が實に十七萬八千四百八十五圓に達してゐる事で『塵もつもれば山となる』といふ格言の眞理を如實に物語つてゐる

列車の底から煤だらけの泥公
釜山から大邱まで薩摩の守
呆れた十七の少年

【大邱】六日午後十時半大邱驛に着いた貨物列車を檢車係が檢査中後部車輛の中央部に一見浮浪者様のものがへばりついてゐるのを發見し調べた所煤だらけの少年が降りて來たので同驛では不正乘車として大邱署に突き出した、同署で調べた所同少年は慶尚南道密陽郡□□面生れ當時釜山府富平町三丁目若櫻理髮店見習ひ田中豐(一七)で五日午前一時頃釜山の大廳町某內地人商店に侵入し懷中時計三個、フイルム一打入十二個、小型乾板一打入二個、同大型一打入六個(時價七十七圓位)を窃取して歸つた所屆出により發見されたのでその儘金を無斷で飛び出し沙上驛から問題列車の底にへばりつき京城に高飛びする決心であつた事を自白した

慶北榮轉者の送別宴

【大邱】京城府尹に榮轉した伊達慶北內務部長及び平北內務部長に榮轉した高大面學務課長の官民送別宴は九日正午公會堂で開催、會費は一圓

飲んで人を蹴り殺す

【浦項】迎日郡曲江面龍泉洞農鄭□□(二)は去る四日午後八時頃迎日郡興海面馬山洞飲食店林寶根方で曲江面兩白洞農李正奉(二)と飲酒の上些細のことから口論を始め遂に酒癖は正奉の左耳部を毆りつけて重傷を負はせその上道路上に引倒して足で腹部その他を散々蹴りその後正奉は池澤醫師の許で治療中であつたが五日午後三時遂に死亡した右正奉の傷害から屆出があつたので曲江駐在所巡查部長及巡查は直ちに取調べ中なる任正海の死體は六日慶州支廳檢事指揮、岡本醫師執刀の下に解剖に附した

仁川の枕探し

【仁川】平南順川郡順川面館下里金龍植(二)は五日朝から仁川新町旅館林茂榮方に宿泊中、七日午前二時二十分頃同宿人高津面農業朴仁順(三)から百二十圓入りの財布を窃まんとして朴に發見され仁川署へ

鎭海の大賣出し

【鎭海】各商店では聯合大賣出しを五日から開始したが景品は一等四本(二十圓宛)二等七本(七圓宛)三等十四本(五圓宛)四等百本(一圓宛)五等二百本(五十錢宛)以下八等まで空くじなしである

全南警官異動

【光州】全南長興署長鈴木授氏の警視昇進に伴ひ道警察部では五日附左の通り異動を發表

道警察部(靈巖署長)　櫻井文吉
補長興警察署長　同(木浦在勤)　中西節馬
補靈巖警察署長(衛生課)警部補　田口利榮
任朝鮮總督府全羅南道警部　木浦警察署勤務を命ず(警務課)警部　及川正人
警察部衛生課勤務を命ず

畜牛の大增產
慶北で三十年計畫
卅五萬頭を目指す

【大邱】慶北道では畜牛の大增產を圖るべく三十年計畫を樹て三十五萬頭を目標に目下畜牛飼育の牧場を選擇中である、それによれば畜牛一頭に對し牧場約四反步、差し當り二十萬頭で十一萬町步になるわけでこれに要する豫算を來年度豫算に要求する模樣である

釜山の觀光協會
更生を圖る

【釜山】多大の期待をもつて生れた釜山觀光協會は深刻な不景氣がたゝつて既定の計畫事業が行はれぬ狀態に陷つたので七日緊急理事會を開催して協議を遂げた結果會費の徵收に全力を注ぎ積極的に更生の方法を講ずることに決定した

光州のレプラ
入院が叶ひ騷動免かる

【光州】光州郡孝泉面仙里癩病院跡に巢喰ふレプラ三十七名が麗水ビーターワルフ癩病院に入院を拒絕され自らの宿所と心得てゐた光州の癩病院附近は人手に讓渡されて退散を命ぜられたため彼等に一大脅威を與へ一騷動起るのではないかと憂慮されてゐたが當局麗水の病院側ではこの患者等を入院せしめる事を承諾したので同患者十餘名は四日午後二十餘名は五日午前トラックに分乘して光州を出發これで紛爭を豫想されてゐた問題

年賀狀の大洪水で目を廻はすのは郵便局
各局とも今年は二割方增加の見込
正月に泣くはこゝばかり

木浦　いよく廿日から廿九日まで例により年賀郵便の取扱ひが始められるので木浦郵便局ではこの最繁忙期の對策につき既に局に拍車をかけてゐるがこれもポスター立看板などの對外宣傳から內部の各構區設、諸般及び準備を完了し目下更員、傭人の採用準備に十名を使役し更に臨時を採用せず現在員だけでこれに充てることとなつてゐるが本年は一般財界の好轉により引受の總數も昨年に比し相當の增加を豫想されるので引受三十四萬、配達二十六萬合計六十七萬通の年賀郵便物が往來することゝなりその繁忙狀態が想像される、なほ窓口郵便貯金その他の現金受拂事務は例年の通り官廳の休日となる二十八日以後も平常通り取扱ふほか三十日土曜日は午後四時まで三十一日はさらに午後六時まで延長して公衆の利便をはかることになつてゐる

釜山　例年の如く歲末に際して殺人的の大繁忙を現出する釜山局では對非常時期に忙殺されてゐるが本年は特に滿洲新國家の發展と內地方面の景氣を考慮して昨年の年賀郵便引受九十一萬通を一割一分增加の百萬通、臨越九十七萬通を一割七分增の百九萬通配達七十八萬八千通と推定しそれぐ增加を見越して本格的準備を進めてゐるが十日から市中各所に立看板、宣傳ビラを配布して年賀郵便の特別取扱の周知をはかることに決定した

大田　歲末を控へての大田郵便局の事務は日一日と繁激を加へ電話交換は勿論、郵窓口は人で埋められ殊に年賀郵便の取扱ひも十五日から開始となるのでこれが準備に大童となつてゐる、昨年の年賀郵便取扱は引受四十九萬七百五十六通、到着六十九萬六千五百二十六通、合計百十八萬七千二百八十二通に達しこの外道內及全北、忠北の一部各局所の輸送百五十二萬三千二百十五通に上つたが本年は更に從來裡里局で取扱ふ事に改正されたので全く分室局と同一の主要局となり二、三割方增加を豫想されてゐるがたゞでさへ事務室の狹隘を告げてゐた同局では愈よ事務に困難を感じてゐる向二十日頃から採用の臨時雇は從來の例を破りなるべく經驗のある朝鮮人を採用する方針である

あの街この街

【會寧】一日から一齊に聯合歲末大賣出しを開始した
◇
【滿洲】忠北道に對する本府の綜合事務檢閱は來年一月上旬に實施する模樣
◇
【井州】七日夜秋山氏の時局講演會を開催

株式會社 大澤商會 京城支店 京城本町一丁目

商業登記公告 開城支廳 [illegible]

商業登記公告 南原支廳 [illegible]

商業登記公告 全州地方法院 [illegible]

商業登記公告 全州地方法院 [illegible]

商業登記公告 黃州出張所 [illegible]

商業登記公告 [illegible]

法人登記公告 金化出張所 [illegible]

法人登記公告 驪州支廳 [illegible]

商業登記公告 驪州支廳 [illegible]

商業登記公告 開城支廳 [illegible]

商業登記公告 [illegible]

商業登記公告 井邑支廳 [illegible]

商業登記公告 安州支廳 [illegible]

商業登記公告 南原支廳 [illegible]

商業登記公告 金堤出張所 [illegible]

パーソン號 ギヤエム號 サンライス號
各地有カナル自轉車店ニ在リ
輕い強い
宮田の自轉車

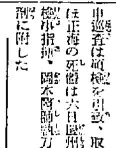
設備完全なる專門店
アート 高級萬年筆
金一圓五十錢以上 二ケ年間保證付
米澤萬正堂 京城本町

歳末年始の贈答用に

蜂ブドー酒

健康を贈る

歳末年始の御贈答品は先様の健康を祈る意味から美味滋養品質第一の蜂ブドー酒が最適品です

品質醇良
体裁高尚
値段恰好

株式會社 近藤利兵衛商店 東京 大阪

8-C4

溶崩れず永保して徳用な

◎ミツワ石鹸

歳末年始の御進物には

毎度、御用命を賜り忝く御厚禮申上げます
當年も亦歳末年始の御進物用として不相變御註文の程を偏へに希ひ上げます

◎ミツワ石鹸は何處の取次店でも特別勉強のお値段で販賣して居りますが、萬一御近所で買切等の節は何卒本舗へ直接御一報を願ひ上げます。

良質廉價の高級品

生臭い悪臭がしたり、溶崩れたり、洗ひ流す時にヌラつくもの等は普通品です。

◎ミツワ石鹸はサラリと汚垢を落して、芳香は溫雅、泡沫立ち細く、用ひ心地の爽な高級品です。

◎ミツワ石鹸の種類

◎ミツワの商標を付けた代表的の石鹸は左記の各種であります

◎ミ・ツ・ワ石鹸 大形20 中形15 小形10
品質の優良は皆様御存知 經濟第一の家庭向高級品

◎ミツワ煉石鹸 百番15 二百番20 二十番20 百五十番15 三十五番30 三十番15 各種
爽快なる芳香を有し泡立ち豐かな化粧用石鹸

◎ミツワ・マルセル石鹸12
品質佛國製に優りて純良 石鹸臭の無い高級洗石鹸

◎ミツワ・フレーク石鹸20
絹人絹毛織物等の洗滌に 容易に石鹸溶液の出來る

◎ミツワ・スノー石鹸20
透明に溶解し石鹸臭無く 泡良き洗濯用・粉末石鹸

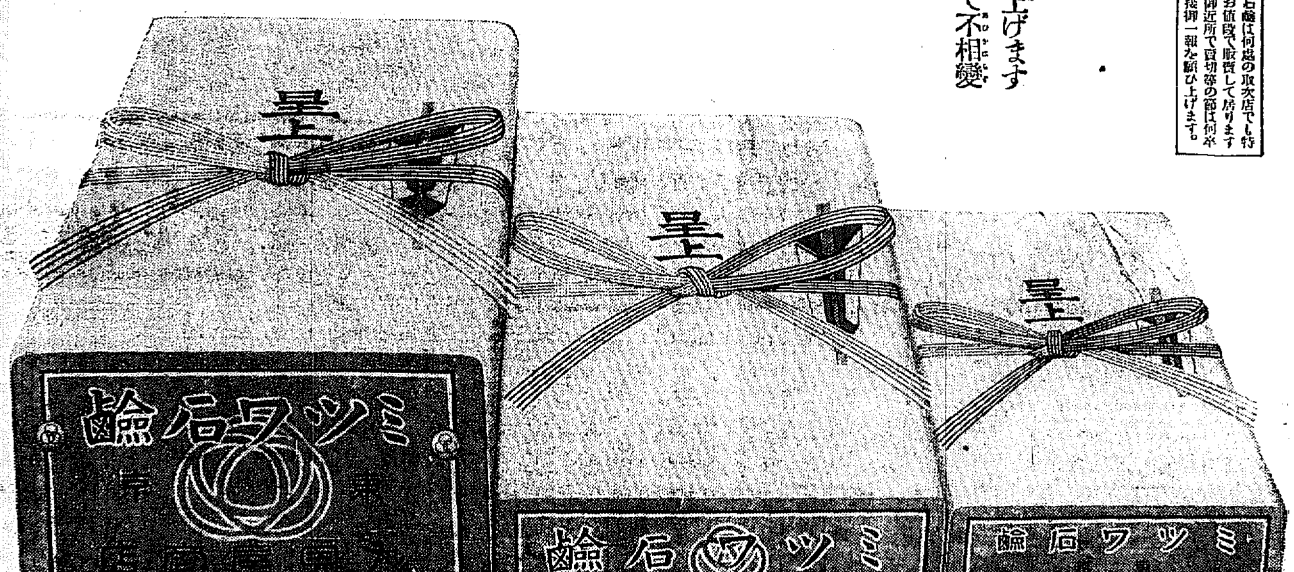

(德用大形三箇入函金包五拾錢見當・同半打入函金包壹圓見當・同一打入函金包貳圓見當・縮寫圖)

◎ミツワ石鹸德用大形は、三箇入、半打入、一打入の三種がございます。從って御贈答用としては三箇入包、半打入包、一打入包の各種があります。

ミツワ石鹸 サーワ白粉 發賣元
東京・兩國(日本橋區米澤町)
◎丸見屋商店
電話浪花(67)代表番號 〇〇三〇番 四〇四八番 四四六一番
振替東京七一〇番・電略〇ミヤ

L-30

海軍炭坑(寺洞)爆發
坑夫十名慘死す
死體三個は漸く搬出され　殘る七名は生命絶望

【平壤電話】八日午前十時五十五分平南大同郡栗里面所在の寺洞海軍鑛業部所屬第二鑛區で突然ガス爆發し、作業中の坑内は黒煙に包まれ死傷者多數を出した旨報あり、急報により江坂鑛業部長、山形平壤憲兵分隊長ら現場に急行、死體搬出、罹災者救助に努めてゐるが、同午後十二時までに死體三個を搬出した、爆發した箇所は前記第二坑の右六片で、目下新らしく掘下げてゐる所(地下約六百尺)爆發當時坑夫十名が作業して居り、内三名慘死し死體搬出を見たのであるが、殘る七名は生死不明、救出に努めてゐるが目下のところ絶望視されてゐる、判明せる死者の氏名左の如し、金龍福、崔利國、金奉春

他は作業を繼續　原因を調査中

椿事の原因について寺洞海軍鑛業部丘高監務部長は語る　現場はガスが斷續的に發生するために、出入坑夫には常に煙草も嚴禁して居り、火氣は禁じられてゐるのであるが、犠牲者のうちには新人坑夫が兩三名許り加つてゐるので或はこれらが火氣を持ちこみ、これがガスに引火して椿事を惹き起したのではないかと思ふが、目下取調べ中である、爆發、陷沒は一ケ所でその他は平常通りで作業を續けてゐる

〃〃〃〃暖かさは續く
奇現象だ、南風吹き　三寒忘れて四温日和

やがて師走も半ばと云ふのに打ち續く此の暖かさ全く近頃何年振りの現象『此の調子ならまだオーバも入りません、子供や老人それに貧乏人は大助りだ石炭がいらねえ……少時續くだらう……いや急に寒くなるだらう……』等と話が交はされてゐる昨今、京城測候所のお話を聴く

皆さん喜びなさい……此の暖かさはまだしばらく續くでせう、寒くなる前兆が少しも見えません、例年十二月は暖かくても正則的に氣溫の關係で三寒四温の小春日和の暖かさはありますが今年の様に少しも十二月に入り寒氣を催さないと云ふのはおそらく何十年と云ふ朝鮮の天候の歴史にもないでせう、京城測候所はじまつて以來今年の様な年はありません主な原因はさし當り十一月から十二月になりますと北支の方に高氣壓があるのが普通で、之が漸次移動して朝鮮も寒くなるのです、がこれが殆んどありません、しかも低氣壓の關係で南風を朝鮮に持つて來ますので一層暖かく、つまり三寒四温の三寒の現象がなく、四溫だけが續くのです

自動車で怪我　仲々の重態

八日午後七時半京城長谷川町朝鮮ホテル前で府内本町二ノ七二渡邊方雇人金大煥(一七)は內鮮自動車李相錫運轉のタクシーに刎ね飛ばされ昏倒、直ちに植村病院に收容されたが重態である

スキーに！ペルメル

今年は景氣がよい
歳末の賣上げ豫想額廿五萬圓増し
商店街は必死の大商戰です

本町署管内のデパート、各町會聯合商店などの景品附賣出しの出願は十一月末すでに許可濟みとなり、目下競爭して客の吸集に努めてゐるが、昨年と對照して見ると昨年は賣出額は百十七萬三千八百五十圓で、景品の總額は五萬二千百七十六圓九十六錢に對し本年は賣出豫定額は百四十二萬四千五百四圓景品總額六萬七千四百三十八圓三十八錢と賣出し豫定額が二十五萬六百五十四圓、景品總額は一萬五千二百六十一圓四十二錢の各

增加 を見越してゐる、果して今年は二十五萬圓も餘計に賣れるか今や歳末賣出しで溢れの町は大商戰の態であるが兎に角、景品賣出し豫定から見た今年末の景氣は上々吉である

ギャング防止座談會　仁川で催す

血腥い强盜殺人事件などの起り易い歳末を目前に控へて、仁川署では先般管内寺町に起つた人殺强盜事件に鑑み八日午後一時半から同署樓上で始めての試みであるギャング防止座談會を開いた　集る人々は各銀行支店長、郵便局長、商工會議所を始め管内八十餘名の質屋及び貴金屬商等々の金融關係者で、中に婦人連も參加し　定刻芥川署長の挨拶があつて後、官民各方面からの持寄り議案

▲非常ベル設置
▲質屋及貴金屬の店舗を銀行と同樣に鐵格子張りに模様變へすること
▲銀行出納係に護身用の武器を持たすこと
▲警察との連絡(主に電話)

等を熟議し、警察と協力して、ギャング防止設備の實現を申し合せて午後四時半散會した【仁川】

野口と松本は殺人豫備罪

【東京電話】若槻民政黨總裁暗殺陰謀事件の犯人野口、松本兩名は、その後警視廳に留置の上取調をうけてゐるが、長尾檢事は七日午後現場檢證を行つた結果、殺人豫備罪として斷罪する見込みである、なほ背後の人物として留置中の愛國社理事の矢澤武三郎も相當密接な關係あること判明し、共同正犯として十一日兩者とともに身柄を送局されるはず

Xマス近づく

『微笑み』始めたサンタクロース
七面鳥の用意は出來ました

クリスマスが近づいて、街のあちこちにサンタクロースが微笑み、銀珠をちりばめたやうなお菓子が呼びかけてゐる

明治町 の或る店では早くもウヰンドにデコレーションをしインフレと時局の歳末景氣をねらつて今年は仕入れをグンとふやした、ボチ〳〵賣い目の人々から注文があるとのこと、各キヤンデーではさていつでもとクリスマス・ケーキの製菓をはじめたし、デパートではサンタクロースのおぢさんがぎつちり倉庫に押し込められて飛び出す日を待ちこがれてゐたが、いよ〳〵けふあたりから店頭に現れ花やかにも、にこやかに

示威を はじめる、さて、そこで七面鳥だが、カフエーではその夜を見越して欲い匠先に三羽五羽と飼ひらしてをり、大きな取扱店では京城だけで今年は三百羽を越すものとの見込みで仕入の蒐羽を整へてゐる、クリスマス・チケットの豫約賣込もはじまつて、女給さんたちは

受もち をさばくのに腐心してゐる、なほお値段は總體的に去年とかはりないやうだ(寫眞はクリスマスデコレーション)

ヌハ强盜!!
忽ち犯人を捕ふ　東大門署の歳末演習

七日午後九時京城府内觀習洞二六五大久保道門氏が所用のため通路に赴き歸途、八日午前五時頃新設里と黃金町七丁目の境界線に差しかゝつた時、四十歳前後の覆面怪漢が矢庭に背後から躍び來り、肉切庖丁をふつて脅迫し、現金六十圓在入りの財布を强奪し暗闇にまぎれて逃走した◇所轄東大門署では急報により至急署員を非常召集し、金、高村兩警部、李、井野兩警部補と共に四班の捜査班を編成し、直ちに現場に急行捜査陣を張つた、時恰も歳末近づいて署員一同の神經が緊張し切つてゐた矢先でもあり腕を扼して犯人を搜索中のことゝて、同七時頃新堂里の情婦宅に潛伏中の犯人李有宏を難なく捕へて本署に引上げた犯人は意外にも東大門署司法刑事室に十數年腕をみがいた腕利きの李刑事、一同びつくり◇こゝで種明しをすれば、これは東大門署の歳末演習とわかつて一同ポカン、そこで署長から訓示があつて散會した

入質せんとしたまがひの金指環
背後の怪商人を取調べ中

八日午後八時四十分頃鍾路署刑事が鍾路三丁目某質屋に張り込み中金指環廿二個で五圓で入質せんとする怪青年を發見、取調べの結果京城府仁寺町八五貴金屬販賣商裵某(二)とて、入質せんとした十二金と稱する指環は僞物で質屋でも見分け難い巧妙な十二金と僞の刻印を附したもので裵は『京城府明治町二丁目某旅館に止宿中の伊藤某から卸賣り値段一個一圓の割で買ひ求め、僞物とは知らず十二金指環と信じて賣り歩いた』と稱してゐるが、鍾路署では近來府内各所にまがひの金の指環類を賣り歩く者があり被害が續出してゐるので或は前記伊藤某が無智な男を手先に行商せしめてゐるのではないかと伊藤を引致して嚴重に取調べ中

寛大な主人　横領店員を許す

京城明治町二丁目松本商店方の雇人八卿こと金三龍(一七)＝假名＝は去る一日午後一時雇主から集金を命ぜられ、得意先八紙から二十七圓餘を横領、自動車で逃走し、忠南天安郡天安邑の金某方に潛伏中を天安署に捕へられ六日押送して來た、主人の寛大な處置に將來を戒めて主人に引渡し一件書類のみ八日檢事局へ送つた

商租權確立機會に
鮮滿人の大サギ團
總被害額は五萬圓に及ぶ

【安東縣八日聯合】滿洲國建國による商租權の確立を機會とし鮮滿人二十餘名より成る大詐欺團あるを探知した安東警察署(滿洲國側)では、安東憲兵分隊と協力し首魁一味九名を檢擧したがその全貌を八日發表した、それによると安東縣五龍背居住無職滿洲國人由春堂は、安東縣新義州等の鮮滿人二十名をかたらひ、奉天において滿洲國人名義三なるものより各官公署の僞造文書を手に入れこれに必要な公文書及び官印を僞造し、安東縣下各地の他人の土地を讓渡せしめて僞造公文書による商租權關係書類を作成し、昨年三月十八日安東縣商金融社より一千五百圓を詐取し、同十九日安東縣事米澤氏(現駐滿大使館書記官)より認承を受けたのに味を占め、爾來本年十一月二十二日まで前後十三回にわたり、この手段で金五萬圓、奉天票十八萬五千元(時價約四千圓)を安東新義州及び鳳凰城居住內鮮滿人より詐取したものであるが、彼等は萬一事がばれた際は僞造滿洲國幣を買入れてこれで辨償する筈であつたと飽まで僞造による

詐欺を たくらんでゐたことを自白し官憲を驚かしてゐる同逮捕された九名はいづれも滿洲人であるが、未逮捕犯人は各地に手配し目下嚴探中

寶石密輸事件で
服部時計店を搜索
仕入主任同行さる

【東京電話】寶石密輸事件取調中の警視廳搜査第二課高山警部は、横濱税關から出張中の高橋監視吏と共に八日午後三時京橋銀座尾張町の角に堂々たる新築ビルディングを有する服部時計店に赴き、同店内に陳列中の寶石類並に同店倉庫內の寶石類を中心に約二時間にわたり嚴重な家宅搜索を行つた後仕入部主任杉浦孝一氏(四七)を參考人として同行し警視廳に引上げた服部時計店は過に東京地方裁判所檢事局の告發により拘束取調中の佛人ヌーレ・タクラより三十萬圓に上る寶石類の密輸入をしたことが發覺したものである

密輸の寶石を仕入れてゐた

【東京電話】警視廳では服部時計店の家宅搜索を行つた結果約三十萬圓に達する密輸寶石類を發見したので該品を嚴重に封印し同店に保管を命じ、杉浦仕入部主任を警視廳に連行取調べを開始したが、目下留置取調中の佛人ヌーレ・タクラが密輸した寶石類を數回に亘り五、六萬圓づつ仕入れてゐたことが判明した

大阪支店搜査

【大阪電話】寶石密輸關係嫌疑で目下金剛商の取調べから心齋橋服部時計店大阪支店にも嫌疑を生じ大阪府警察部刑事課員は八日午前十一時同店に到り、店内の大搜査を行ひ午後四時引揚げた

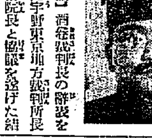

酒巻裁判長
遂に辭任許さる

【東京電話】酒巻裁判長の辭表を受けとつた宇野東京地方裁判所長は小原控訴院長と協議を遂げた結果酒巻氏は職に堪へぬものと認められ、これを聽許することゝなつた、この結果九日附酒巻裁判長の退職發令とともに血盟團事件の後任裁判長は司法省より發表される筈である、なほ陪席判事二名については何れも今年末で停年になるので後任裁判長決定ののち近く部長會議に諮つて決定を見る筈である、なほ酒巻氏の後任は血盟團事件の裁判長の大任を遂すべき判事として藤井、石坂兩刑事部長判事の呼聲が高い(寫眞は酒巻氏)

後任は藤井氏

【東京電話】酒巻裁判長の後任は左の如く正式發表されることゝなつた

東京地方裁判所部長　酒巻良一
退職を命ず

東京地方裁判所判事　藤井五一郎
補東京地方裁判所部長

神宮奉讚會　各道に支部

朝鮮神宮鎭座十周年の盛儀を行はせらるゝに際し朝鮮神宮奉讚會の設立を見るに至つたが、各道廳内に支部を設置することゝなり、その役員中の委員は官廳側公職者の外民間有力者にも囑託することゝなり、京畿道管内では左記の民間から囑託せらるゝ筈で之が候補者を物色中である

京城府十名、仁川五名、開城府三名、各面面數名
奉讚會長　今井田總監
理事長　牛島省三
支部長　各道知事
副會長　各道內務部長、道會副議長
地方課長、會計課長又は官房主事

中國共産黨の大立物
三名東京で捕はる
官憲の目をくらましてゐた

【東京電話】蔣介石氏の共匪討伐の猛烈なる追擊を受けつゝ强力に而も執拗に運動を續けた中國共産黨の大立物三名が計らずも帝都の中心で逮捕された、右は神田區神保町中華民國キリスト教青年會館止宿の蔡光河(二五)同龍(二五)陳人塊(二[illegible])で去る六月上海を中心に行はれた共匪討伐軍の猛烈なる追擊を逃れ我が國に潛入してゐたものである、警視廳は中國政府首腦部の依賴により係員の總動員をなして漸次內偵に努めた結果同人等は日本語研究を名として東亞豫備校の研究生を裝ひ官憲の目を晦ましカムフラージして居たもので日本に於て第二次中國共産黨々員と秘密連絡を保ちつゝ黨勢擴大を計つて居たことを探知し去月末逮[illegible]つたものである

間島掃匪戰の勇士
十三柱の慰靈祭
近く悲しき凱旋

【間島八日電通】間島駐屯兵の內掃匪戰に名譽の戰死を遂げた勇士十三名の遺骨は近く故郷へ悲しき凱旋をすることになつたが、之が慰靈祭は八日同地間島神社に於て日滿官民三百餘名參列の許にいと嚴かに執行された

記者團勝つ

記者團對鐵道高等官チームとの野球試合は八日午後四時鐵道グラウンドで佐藤球審、白石壘審で開始、夕暗のため六回戰で試合終了したが、四A對一で記者團勝つ

記	0 0 1 0 3 A	4A
鐵	1 0 0 0 0 0	1

道　野木　蔣山　宅　迫　林
鐵　納　青　佐　松　林　安　田　菅　小
　　1 2 3 4 5 6 7 8 9
記者團　濟幸　戶　車　村　辻　永　樋　用
　　金　李　劍　古　松　和　德　金　金

營口の大和撫子
涙ぐましい獻金

【營口八日聯合】滿洲事變以來非常時意識は全滿居留邦人間に徹底し銃後の應援に赤誠を披瀝し來つたが、滿洲國の南の關門營口桃色戰線に働く大和撫子六十餘名は『私達も御國のために』と本年春から稼ぎ高の百分の一を毎日貯金し遂に一千圓の額に達したので、本月初旬打つれて營口神社に參拜、皇軍の武運長久を祈願するとともに、金一百圓也を慰問料として獻金し殘額九百圓を憲兵隊と守備隊に三百圓、在鄕軍人會と國防婦人會へ三百圓、營口警察署へ三百圓を寄附の手續きを了した、この行動は銃後に咲く大和撫子の美談として激賞の的となつた

匪賊滿洲軍を襲ふ

【吉林八日電通】七日深夜磐石縣城の東方約六十支里に在る呼蘭嶺に駐屯中の滿洲國騎兵第四旅第八連は突如數百名の匪賊に襲擊され双方猛烈なる戰鬪を交へた結果、滿洲國軍が不利に陷り劉連長外一名は壯烈なる戰死を遂げその部下四十名は拉致された、急報に接した磐石駐屯の我が〇〇隊は直ちに出動し目下匪賊を追擊中である

朝日座の「二の替り」

大入續きを續けてゐる朝日座に開演の本社後援東西大歌舞伎は二の替り(九日、十日)の狂言はつぎのやうに決定した

▲第一『切られお富』與三郎(海老十郎)安(いろは)お富(海老松右衛門)
▲第二『增補松王下屋敷』松王丸(三五郎)女房千代(延見子)
▲第三『戻り橋』綱(三五郎)鬼女(延見子)
▲第四『都心中』お光(延見子)彌三郎(三五郎)
▲第五　所作事『道成寺』白拍子花子(延見子)

メガホン

立教の名捕手として謳はれ、本春殖銀野球部に入つてから殖銀の捕手として又好打者として鳴らし殖銀を優勝に導き都市對抗戰に活躍した小笠原行次郎君が今回殖銀野球部の候補生として入營することになり十日午後五時の列車で出發することになつた(寫眞は小笠原君)

地方行政　十二月號
自治行政の實際　朝鮮滿洲臺灣　販賣
社會事業の實際　社會局長官　丹羽七郎
解說と批判
尺貫法よりメートル法へ　小金井義照
民間航空の將來　小岡直哉
邦人の拓殖の將來　長谷川透
失業救濟事業の選擇　竹中龍雄
企業の統制と滿洲國　不井三男
一九三五—六年　小山倉之助
農村工業の始動　副業課長　五十子巻三
諸國通路行
租税制度と資本利子税　泉至剛
地方財政の將來
ミハト事件と通税　田中勝次郎
信託と其税制　宮田徳治
帝國地方行政學會發行

税　十二月號　國民租税協會機關誌
一般に公開された税務相談所
日本に一つしかない税の雜誌

頭痛にノーシン

500台　ビーナス號ポータブル　無代贈呈
發賣記念大奉仕
贈呈規定
□御希望者はビーナス蓄音器愛好者の爲として、郵券拾錢封入の上新聞名を記入し住所氏名を明瞭に封筒の表へ書いて下さい。
□到着券封入申込の方に限りビクター、コロンビヤ、ビーナスレコード十二枚ビーナス名歌手の特價提供附ビーナス蓄音器無代贈呈引換券を郵送す。
實物摸寫　定價廿五圓
ビーナス號ポータブル
發賣元　東京市神田區須田町二丁目　ビーナス商會　電話淡路五七六六番

內科胃腸病　小兒科　神經科　北島醫院　京城本町四丁目百五十五番地(電話本局三二七四番)

陸海軍志願　少年航空兵　志願者案內　大日本國防協會

東京市　日本自動車學校
自動車運轉手技術者正規養成の最高權威◎實習本位◎通信教授あり
東洋唯一の理想的設備を見よハガキにて申込次第規則書並案內書進呈

巡査　日本警務學會

月やく　サシコミ　外用藥
この藥を差込みますと二時間以內に局部でトケテ藥の作用を起すのでありますからゲリやハライタなどの副作用の恐れなく安全によく効く專門の良藥であります初めの方も他の藥で効なき方もぜひ私方へお手紙で御申越し下さい詳しい藥の說明書を無代で進呈致します
奈良市林小路町六〇　電話一五四六番　林本家

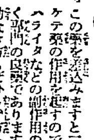

カゴメ　トマトケチャップ

眼科專門　金井眼科醫院　京城府若草町(新道路中通り)　電本一五五六　◎入院隨意　◎日曜、祭日診察午前中

年末年始ノ御贈答品ニ是非
優等銘酒
味も香りも色もよく大好評の　の御選定を
釜山　松田酒造場

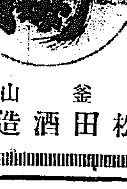

酒　正宗　ヒサゴ　たり　豊田酒造場

專門　ふぐ料理　下の關專門店仕入　格安、絶對安全　京城旭町一ノ七一　割烹　松濤　電本三七五五番

京日案內

求間　部屋のみ閑靜なるを望む
貸家　竹添町二ノ七八　電話光化門五四五番
貸家
貸家
看護　婦及見習生急採用　本町四丁目　電本一八五六番
恩給
熊本
易斷　人事百般　櫻井町二丁目一三三　竹田杵山
空間　本町四丁目電車終點　大和町　旭陽館
特別案內
中古直流發電機　一、二、三、五キロ各種在庫　京城明治町二丁目　美菱商會　電本二一九〇番
地圖と兵書　目錄送呈　京城練兵町　電龍五二〇　小林又七出張店

ラヂオ

JODK けふの番組

九日(土)

第一放送

午前七時(東) 基督教講座(三十五) 橋本忠夫
同七時三〇分(東) ラヂオ體操
同一〇時 氣象通報
同一一時五分 料理獻立 日用品値段・鮮魚卸相場 京城府經水産市場發表
正午 時報・今日のプログラム發表
午後零時五分 映畫物語 秘密 花山芳美
同零時四〇分 ニユース
同二時 家庭講座 歳末の犯罪豫防に就て 京畿道刑事課長 野村薫
同四時 ニユース・職業紹介事項
同六時 ハーモニカ合奏 京城高商ハーモニカバンド 指揮 田村收一
一、エヂアト舞曲 二、スペイン舞曲(ラチユニタ)…アントニー作 三、行進曲 凱旋旗の下に ブリユーブロン作曲 四、円舞曲 ブリユーダニユーヴ…シユトラウス作曲
同六時二〇分(東) コドモの新聞
同六時二五分(仙) ことばの講座 國語五十二 基督日本語の目的 土居光知
同七時 ニユース・天氣豫報
同七時三〇分(東) 時事解說
同八時(東) 謠曲 船辨慶 大藏政務次官 堀切善兵衞
シテ 櫻間道雄 ワキ 高西榮之 ツレ 櫻間龍馬 子方 櫻間伴雄 地 櫻間金太郎 木田秀男 渡邊新 同 島田巳久馬 笛 森官朗 小鼓 高安道治 大鼓 金春惣右衞門
同八時三〇分(東) 義太夫 假名手本忠臣藏(第五日)五段目山崎街道の段 大阪 竹本都太夫 三味線 野澤榮造
同八時四〇分(東) 舞台劇 假名手本忠臣藏 六段目 早野勘平住居の場 放送指揮 岡鬼太郎
配役 早野勘平…實川延若 不破數右衞門…大谷友右衞門 千崎彌五郎…市村羽左衞門 一文字屋才兵衞…尾上菊右衞門 ぜげん源六…坂東村右衞門 猟師狸の角兵衞…坂東羽太衞 同めつぽう彌八…大谷力藏 同種ケ島の六…中村政五郎 勘平女房おかる…中村雁助 母おかや…市川紅若 猟師の一…坂東壽當 同二…坂東羽之助 竹本連中 太夫 竹本米太夫 三味線 竹澤仲造 鳴物連中 杵屋榮藏社中

第二放送

午後〇、〇五 映畫物語 金紫盛
同二、〇〇 家庭講座(三) 崔貞熙
同六、〇〇 童話 元裕仕
同六、二五 滿洲語講座(二十六) 張志咲
同七、三〇 講話金(二) 柳光烈
同八、〇〇 唱劇調 金如蘭
同九、三〇 管絃樂 中央樂友會管絃樂團

あすのき、物

同一時二〇分(大) 常磐津 新町 次外
同一時四五分(福・仙) 博多節 博多桐生券 初駒外
同一時五五分(秋) 俚謠 秋田縣士崎 岡本新內
同二時五分(松) 俚謠 安來節 唄 ぼん子
同六時〇分(大) 童話劇 川井秀子
同七時三〇分(京) 臣藏(テキスト二〇ページ)
同八時四〇分(大) 南座より中繼 手本忠臣藏 第六日 七段目 一力茶屋の段 竹本由良之助

家庭講座 午後二時
歳末の犯罪豫防に就て
京畿道刑事課長 野村薫

歳末に入ると共に毎年の様にコソ泥や空巣ねらひがはつこして、その被害件數も金額も決して僅少なものではありません。私は多年の經驗から犯罪豫防に對する注意及び犯罪を被つた場合の處置等に就て申述べたいと思ひます。要するに師走がコソ泥、空巣ねらひの出入時になるのも各御家庭の人達の不注意によるもので、この點充分戒心される必要があると思ひます

映畫物語 秘密
午後〇時五分 花山芳美

『さうね、お父様一流の利己主義だわ』『お母様はお氣の毒よ、一生お父様の事ばかりしてゐらつしたんですもの』

『之をしろメリー、此處へ來いメリーつてね』額の中の二人は可笑しさに身を傴はした

『聞いたかね、メリーお前も子供と意見が一致かね』

『違ひますとも、子供達が私達を命令するのですよ、子供達が今親で、私達が子供なのですよ』

『九時には寢まなくちやならんし』『夜の映畫は御法度よ』

『葉卷も日に二本』『お酒も駄目なのよ』

扉が激しくノツクされてゐる

『ホラ、又訊問ですよ、『お母様はどうしても行くのですか』『行きますよ』『メリー默つておいで私達はおに飽きたのだよ』メリーは部に歸を排して愛兒達の前に現れた『お父様の仰言つた事を誤解してはいけませんよ、私達は長い間貴方達を愛して來ました、貴方達には私達は時間も、心も亦僕さへ與へて來ました貴方達の成人した今日、私達は復自分に返り度いのです』『僕には判りません』

『お父様にも私にも秘密があるのです、歡びの秘密、恐ろしい秘密、悲しみの、笑しい秘密、みんな二人だけの秘密なのですよ』メリーは自分で云つた言葉に陶醉して眼前が熱くなつて來るのを感じた思へば長い人生の航路だつた、ニユー・イングランドの春、カリフオルニアの夏、そして牧場の秋、そして今ワシントンに冬が來た。二人は之から復の春を迎へるのだ

談合事件論辯(三)
辯護士 守屋榮夫

これ等の組の組織は、個人經營から漸次會社組織まで進展したのは朝鮮總督府、鐵道局が、これを指導して、そのよき工事施行者たらしめやうとしたことにある。卽ち、鐵道局は、各組に對して、技術の心得あるものを、置くことを命じ鐵道工事の施行については、鐵道局の指示に基いて、立派な工事を爲し得る、實力を養成するに至つたのであります。これ今日各組に鐵道關係の技術員がその首腦部を占めて居る所以である。鐵道局ばかりではなく、道地方廳に於ける工事も、漸次增加し來るに伴ひ、道土木の技術員にして、組に來り投ずるものも、多くなつて來たのである。自分が短い時間に調査した所でも、もと鐵道局の技術員、其の他にして、現に組の首腦部に在るものは、廿七組、五十一名の多數に達して居るのであります

その殆んど總てが、工事設計の調査に從事し、又は、工事契約締結の擔當者たる經驗を有するものであります。この點から推しても、企業者側も、請負業者側とは、有無相通じ、意思の疏通あることは蔽はんとして蔽ふべからざる事實であるのであります。これらの技術員が組の幹部に據はると共に組の組織も完備するやうになつた。從つて、各組も、常置の職員を設置して居るのであります。その名稱は、或は技術主任、技手、工手助手、現場監督員等種々ありますが、少なくとも十數名、多いものは百十數名に及んでゐるのであります。所謂大きな組といふのは、その多數の人員を常置する組をいふのでありまして、例へば長門組の百十八名、間組の百五名、松本組六十八名、西木組六十七名の如きはその例であります。此の以外に工事に必要なる機械器具、例へばレール十數哩、船舶、トロ等の常置を必要とし、これ等の組員の俸給、手當、事務所費の公課金融通資金利子、機械器具保存及償却費、維持費等を加ふれば、請負業を營むがために必要なる最小限度の經費は巨萬を算するのであります。まず間組は、その大きな組であり、一年の經費二十八萬一千六百八十圓、西木組は十九萬四千六百圓、松本組は十五萬六千六十三圓、長門組は十四萬六千百七十八圓、新海社十一萬八千八百圓、大倉土木十一萬八千七百十五圓、飛島組十一萬六千八百四十圓、中村組十萬一千八百八十圓であるのであります

◇

斯うした經費を支辨せねばならぬから、從つて資本金も近頃は漸次增加してゐるのでありまして、最も尠い資本でも十萬圓を要し中流組で五十萬圓、大きい組になりますと百萬圓以上であります卽ち大林組の五百萬圓、鹿島組、清水組、西木組、飛島組の三百萬圓、日本工業、鐵道工業、大倉土木、間組の二百萬圓、荒井組、陣內組、黃海社、阿川組、熊谷組、松本組堀內組等は皆百萬圓であるのであります。かゝるが故に請負業は今日生やさしいことで出來るものではない、中流組でさへも、五十萬圓の資本金を要し、三、四萬圓の經費を支辨することを覺悟しなければ出來ないものであることが明かなとであります。かゝるが故に請負業者はその業務を維持するには、その經費を支辨するに、必要な工事を、とらうと努めるのであります、しかるに近頃は、各官廳の工事設計は、愼重に調査研究をつくされてありますから、一工事について、その工事費總額の三分か五分かの利益があれば、いゝ方であるのであります。しかしそれも思はぬ設計の穴(これは企業者側の技術者が、設計額の多くなることを恐れて、或個所に穴をあけて置くことである)に落つたり、又はさうでなくとも、土質が見込違であつたり、風水害などの影響又は人夫賃、材料費などの昂騰の爲に三分の利益が零となり、缺損となることがあるのであります從つてそれも見込むで、餘分な工事をとらうとあせるのであります

◇

若し工事の數量が、相當にあり、請負人の數も多くなく、經費を支辨するに必要なる工事が、一年內に供給されることゝなれば、それに依つて組の經費は支辨されるからして、談合は殆んど必要はない譯であります。しかしさういふ理想的狀態は、業界開始以來ないのであります。經費を支辨するが爲に、工事をとらうと各組があせらなければならぬ實狀は、ずつとつゞいて居るのであります、しかるに昭和五、六年に至つて、請負業者の生活難、事業經營難は、その極點に達しその結果、利益はおろか、組の經費の一部にあてれば結構であるといふ立場から、無暗に談合金をせり出し、工事をとるといふ實狀が出現したのであります。それは何であるかと申しますと一は、請負人の急激なる增加と二は、これに配給すべき工事が減少したことであります

◇

本件の被告渡邊定一郎などは、下岡政務總監時代に、朝鮮開發の計畫の爲に、十二年計畫の樹立に奔走し、產米增殖計畫三億四千三百萬圓、鐵道建設改良計畫の爲に、十二年間に三億四千三百萬圓を支出する案が、議會を通過したのであります。この計畫の爲に、一年約六千萬圓、從來の工事を合して年に一億圓位の工事が行はれる計算となつたのであります。被告渡邊定一郎の喜色滿面たることは申す迄もないが、朝鮮土木請負業界は、この工事に對して、旱天の雲霓をのぞむが如く、饑餓の水を求むるが如きものであつたのであります。しかし朝鮮にかけるこの事情は、內地及滿洲の請負業者を刺戟し、我も我もとその恩澤に浴せんとして、わざ／＼朝鮮に支店を設くるものが增加したのであります。これを、朝鮮土木協會會報に記載された全鮮工事の請負業者數について見るも大正十二年に三百五十一名であつたものが、昭和元年には四百六十名卽ち百名の增加となり、更に昭和二年には五百五十一名卽ち二百名の增加になつて居るのを見ても立證することが出來、そして昭和六年には、指名請負者總數七百十一名の最高に達したのであります。然らば工事の狀態はどうかといへば、旱天の雲霓は雨と降つては來ず、饑餓には、水が與へられなかつたのであります。斯の如き請負業者の增加に反して工事はむしろ豫想外に尠くなつたのであります

それは折角の產米增殖計畫は、實施して見ると設計調和にひまがかゝり、直ぐ工事にならない內に、米價下落で工事がなくなり、鐵道十二年計畫も、濱口內閣時代緊縮四年に其計畫が、半減せられてしまつた、かくして年額一億圓と豫想した工事の總額は私が內務省社會部長在職中、窮民救濟の土木事業を合算するも、三千萬圓程度にしか達しないといふことになつたのであります。而して一億圓を豫想して指名された請負業者は三百五十一名に對して、昭和二年に五百五十一名、昭和六年には七百十一名に達して居るのであります。卽ち請負業者の數が倍加して居る事情は何を示すか所謂饑えたる者は食を擇ばずである。窮すれば濫すであります、卽ち各組の經費を支辨せんとして工事を爭奪する事が必至の傾勢となつて來たことを認めるものであります、從つて、勿論無謀競爭が行はれて叩き合が起り、南朝鮮鐵道に就ては麗水光州間一百哩を六區に區分して、指名競爭入札に附した處、加藤、熊谷組、飛島組が競爭してこれをとつたが加藤組は五十八萬圓の、損失を蒙して退却し、鹿島組は十二萬圓、熊谷組、飛島組は各七八萬圓の損失を償したことは周知の事實であります

ルーズヴエルト大統領夫人に日本人形を贈る

【ワシントン一日發】去る七月東京[illegible]高女生が日本少年赤十字團を代表して日米親善の象徴としてルーズヴエルト米大統領夫人に贈つた可愛らしい日本人形は米國赤十字デーの第一日たる十一月十一日ワシントンのホワイト・ハウスに於て米國少年赤十字社代表ルスベーヤア嬢から親しく大統領夫人に贈呈した、寫眞はルーズヴエルト大統領夫人(中央)に日本人形を贈るベーヤア嬢(左)

演藝案內

本町五丁目 朝日座 電本二三六六
當る十二月七日より御蔭愛の的 東西合同大歌舞伎 中山延見子 市川海老十郎 嵐三五郎 一座
第一 切られお富 第二 增補松王下屋敷 第三 戻り橋 第四 都心中 第五 娘道成寺

中央館 電本三三〇〇 マキノキネマ
裏街 全十二卷 主演 アイリン・ダン ジョン・ボールス氏
祇園祭 全十卷 新興キネマ 原作 川口松太郎 監督 溝口健二
主演 梅村蓉子 鈴木澄子 見明凡太郎

喜樂館 電本三九七〇 日活直營
大學の歌 原作 監督 小原讓治
武士道くづれ雁
最後の偵察 田坂具隆監督 小川國松 主演

大正館 松竹直營 電本二三八〇
大村鑛太郎

浪花館 電本三〇〇〇
ヤングアメリカ 共演 ドリス・ケニヨン
僕の丸髷 松竹キネマ

東亞俱樂部 電本三〇〇
時計の殺人 八卷 パラマウント
百萬圓貰つたら 九卷
獸人島 八卷

京龍館 電龍二三〇〇
鳴子天狗 新興キネマ
タルチユフ
愉快な惡漢
毒蛇 全十五卷
樂園に歸る夫
熾烈の氣魄

京城演藝館 本町三丁目
曾我廼家喜笑 其一黨 笑居氣狂 身延山參り 三勝半七酒屋の段 牛七お園早替り 學生相撲

朝鮮、北海道大連線 嶋谷汽船定期出帆 朝鮮總督府命令航路
鎭南浦出帆 裏日本、北海道樺太行 仁川出帆 大連直航 群山出帆 木浦出帆 釜山出帆 浦項出帆 新潟、北海道、北鮮線 新潟出帆 雄基出帆 淸津出帆 城津出帆 西湖津出帆 興南出帆 元山出帆 新潟北鮮直行線
代理店 仁川港町四 野口商會 電話一四番・一七三番

阿波共同汽船出帆
威海衞、芝罘、大連行 利通號 威海衞、芝罘、大連行 第十共同丸 鎭南浦、大連、天津行 長山丸

仁川汽船出帆廣告 各沿岸
海州行直行、毎日出帆 仁川汽船株式會社 電話五一番・六一番

滿洲行 日本行
島谷汽船株式會社 仁川出張所 電話五〇番・一〇八番

外科 植村病院
京城永樂町二丁目 院長醫學博士 植村俊二 副院長 河野武 電話本局 二七〇 二七九

母乳に最も近い標準粉乳★粉乳として最も長い經驗と信用を持つ
森永ドライミルク
一匙ごとの見事な發育!
赤ちやんには母乳の外にも新鮮で消化の良い森永ドライミルクをお與へ下さい
一匙ごとに目立つて元氣に肥え育ち、この上にも輝かしい健康兒となります
D—15

●午後三時の倦怠…ノーシン活用の時●

タバコのみの 齒磨スモカ
山高きが故に貴からず 齒も強きが上に白からざるべからず
煙草 化粧品 藥店にあり 定價十五錢
600

德用な純質 ナシヨナル乾電池 松下電器

總督府認可 京城第一自動車學校

ナニワホテルの特色
一、宿料の低廉なること
一、位置は第一等御便利な所にあること
一、サービスが屆いて一切チツプなきこと
一、各室電話設備
室料(二圓。三圓。三圓五十錢。四圓)(バス付…四圓五十錢。バス付…五圓)
ナニワホテル 大連市浪速町伊勢町角 電話代表七一六四番
ナニワホテル別館 大連市岩代町一〇 電話八五九九番

カスミ網 小鳥捕用 特價品
京城明治町一丁目 秋岡商會

淸酒 白鶴 歳末來始の御贈答品に 樽詰・壜詰
嘉納合名會社釀 御用命